青島新民報
發行人 孫天錫 編輯人 山田春三

華北本年度政策 肅正與建設並進
安達部隊長對記者談話

（北京二十四日中華社電）日華北軍安達部隊長、二十二日午後、與北京日本新聞記者團會見席間、由作戰、治安、建設、經濟各方面所見之華北軍去年度實施工作、及關於本年度施策方針、加以說明、謂本年度華北全域、將有劃期的飛躍云、其談話要旨如左、

一、作戰治安方面

對蔣軍戰果 以去年五月中原會戰為一中樞、其前後大作戰、於去年中達十三、四次、結果、全華北、就中黃河以北之蔣系軍已完全一掃、治安順序確立、因予中國民之精神的影響甚大、對物心兩方面、均收偉大之成果。

剿共產軍戰 去秋晉、察、冀、邊區作戰、將華北最為共產軍最大勢力之晉察冀軍徹底的粉碎、尤其對魏等根據地、加以掃蕩、使陷入再起不能、同時、共產軍今能發見根絕之妙訣者、實為桑成全滅殘存共產軍之基礎條件也、予料今後之肅清、將益形進展也、

與敵以損害 除以上大作戰外、全華北各地部隊、去年度實施之肅清戰約二萬次、各地部隊、一日平均於五六處從事戰鬥、與敵之損害、計遺棄屍體十八萬、俘虜八萬二千、若加入負傷者、已潰滅敵兵力之半數、如與昭和十四年十五年度相比較時、則收穫如左之偉大效果：

（單位一千人）

	民國廿八年	二十九年	三十年
敵總兵力	三、四二〇	三、七四〇	三、一一〇
遺棄屍體	一二五〇	一二〇〇	一八〇
俘虜	一二三	一三〇	八五〇
歸順件數	一四〇件	四〇〇件	九五一件

二、建設經濟方面

泛去年度為苦難之年、雖如大洪水頻發之情形、然本年度已成組織化之年度、其組織化之建設、計五項目、

（甲）泛去年度中國方面對日觀念、亦有相當進步、予定本年度積極的開始自動的活動。

（乙）因行政之浸透益形向上、決使其再事擴大徹底、蓋舉行政浸透之實例言之、則縣政之恢復率、十五年二百六十縣、去年二百六十九縣、財政收入十五年一縣平均十二萬六千元、十六年度二十二萬三千元。

（丙）主要國防產業之躍進、如煤炭、鐵、鹽、棉花等、殆已百分之百滿足日本內地之要求、就中除棉花以外、較事變前益為淩駕、而本年度決積極促進增產。

（丁）食糧問題之解決、現在華北喫緊之重要問題、厥為食糧、本年度因確立自給自足體制思見、決澈底向實施改良麥事。

（戊）金融問題、使益形鞏固之鞏固券、擴大流通範圍。

三、本年度之施策

若以上綜合結果觀之、則本年度日華北軍將注重治安之肅清、加重對敵壓迫、一方強化中國方面之行政機構、又建設方面、除改善情形外、同時促進中國方面之自動的活動、更助成其活動、決舉日華總力、實行一面戰鬥一面建設之大建軍、結果、華北將能與日滿完成大東亞共榮圈建設之重大任務、而治安方面、亦將如磐石、總而言之、昭和十五年度可謂組織時代、十六年度為萌芽時代、十七年度為成長時代云。

爪哇島完全更生 再建施策極進展
大東亞共榮圈有力一環

（吧城二十四日中華社電）在日軍佔領下之荷屬東印度各島興治安恢復、同時諸般機構著著整備、而基於東印度民族之福祉增進大東亞共同防衛之原則、關於日本之統治方針、近將發表重大聲明、蓋荷印以大東亞共榮圈有力之一環、有再建之機運、以東印度為中心、關於爪哇島之再建、各部面可早造大要如次之路線而進行。

行政機構 吧城佔領後如由今村日軍最高指揮官所發表之布告、關於在佔領地區從來行政諸機關之構成及權限等規定以對軍政施行無障礙為限、暫時照舊維持、對現職官吏及良民宜命與其正當職務及在東印度之宗教習慣之、中央政權設於吧城、地方行政照從來爪哇島分東部中部西部三州、州廳分別設於吧城、斯馬蘭、泗水

產業經濟 因取得佔領地區之資源開發、增益擴充大東亞戰爭遂行力、同時對大東亞共榮圈確立、以最大之寄與為目的、爪哇作戰因日軍神速果敢追擊、在極短期間內、遂將此目的、敵所企圖之焦土戰術、幸未徹底、且因原住民及一般前僑入、對敵破壞產業設施、猛然反對、故被破壞程度、止於輕微、治安確立同歸復活之端緒、且爪哇島與其他東印度諸島以為大東亞共榮圈內最豐富之資源國急速再建者、頗為期待。

貨幣金融 與日軍佔領同時發行軍票、日軍保護住民正當權益財產、且為防止急激變動起見、以與軍票等價承認九盾（荷幣）之流通、軍票分為二十五盾、十盾、五盾、一盾、半盾、十分、四分、一分、八種類、足反映住民之積極的對日協力精神、軍票之信用絕大也、住民對荷幣要與軍票之交換、順調進行、經濟界之惡質的懸行為、全然無有、一方與金融經濟相關聯而他往日者、為全爪哇島百二十萬華僑之動向、蓋戰前受荷印當局之不當壓迫、因日本軍到來、以壓力減退、頓悟元帝國籌之非、與大把握東亞共榮圈之理念、向絕對的對日協力大轉換、後日對東印度將召來好影響。

物價對策 為防止當物價騰貴起見、講求適切對策。

交通機關 吧城外港坦絨不碌及泗水港之破壞及因爆破之鐵道路、重要橋梁破壞、交通受相當障礙、關於其修理復舊、蓋荷印方面申請積極的協力、將期待急速恢復、吧城及物間之鐵道、業自八日以來規則的繼續運轉、通信機關、戰前荷印方面殆將全部集於萬隆、免於破壞、故通信之復活亦非難事、一方在日方指導下已漸次歸於常態云。

日政府銳意開發南方 選定兩總裁
佐佐木小倉兩氏內定

（東京二十四日中華社電）關於南方開發金庫及戰時金融金庫總裁之人選、曾由賀屋藏相慎重詮衡中、現對南方開發金庫總裁一職、已內定由前正金總裁、佐佐木謙一郎氏、又戰時金融金庫總裁為前藏相小倉正恒氏擔任、兩氏業經內定至於正式發令小倉氏將於本月底佐佐木氏將至下月、

「佐佐木謙一郎氏略歷」生於明治十五年本年六十一歲、明治四十年東大法科卒業、即入大藏省、大正二年任神戶財務部長、同十一年由理財局經理部長任專賣局長官、昭和九年轉任滿鐵理事、十三年六月在松岡總裁下昇任副總裁以至今日、由以滿鐵副總裁之縱橫活躍之情形觀之、屬於中央頗讓期待云。

「小倉正恒氏略歷」生於明治八年、六十八歲明治三十年東大卒業、曾供職內務省、同三十二年退官入住友本社、累進任住友本社總理事、昭和十六年於第二次近衛內閣、以無任所相入閣、同年七月任第三次近衛內閣時藏相、同年十月辭任云。

日軍繼續掃蕩 蘇門答臘殘敵
敵軍指揮官無條件投降

（〇〇基地二十四日中華社電）在蘇門答臘島之殘敵、在荷印之後出停戰命令以後、仍繼續微抵抗、日軍乃對之展開掃蕩戰。

一、〇〇部隊十七日午後五時、擊滅布與加卡爾方面有相當數之殘之荷印軍約二百。

一、十八日日軍擊滅蘇門答臘島北部之荷印敵部隊、該地方敵軍最高指揮官已馬大佐、申請無條件投降。

一、十九日午前、〇〇部隊擊破拉姆諾之少數敵軍、俘虜特里計敵出日人女子三名、義人三名、德人二十九名。

一、在巴東解除武裝英軍八百七十三、（內將校六十一）、

奪取凱陪爾高地記勛 樹立奮戰碑
二十五日舉行揭幕禮

（昭南島二十四日中華社電）於過去担任新加坡攻略戰、右翼進擊部隊、奪取凱陪爾高地一帶、造成英軍全面的投降之原因之〇〇部隊、為紀念其開幕之日軍〇〇部隊、謝於國地上、樹立該部隊將兵奮戰記念碑、國庫項工程、業已完竣、二十五日舉行揭幕典禮、軍所建設之新渠無名英雄陣亡士兵之靈碑。

廣九鐵路修復 舉行通車禮
沿道民衆皆歡欣鼓舞

（香港二十四日發中華社電）香港九龍間之廣九鐵路、香港領內區間、因爲英軍所破壞、亦陷不通、後經日軍鐵道部隊晝夜兼行之活動、遂於二月十三日將紗田羅湖間一段開通、素稱困難之事、通至根西衛之二公里之隧道之修理、亦見完成、二十四日午前十時、於九龍火車站、在歲谷部首腦之下、舉行通車典禮、完畢後、十時十分爲禮列車、由九龍站出發、於沿道民衆歡呼之下、通過全線三十五公里、十一時四十分安然抵達羅湖終點、至於搬運一般旅客事宜、將由二十五日起開始、如斯、因英軍卑怯之破壞戰術、已遭斷絕之廣九鐵路、今經日軍之努力、僅以三月朔開、已完全恢復其機能、故一般住民、無不感謝云。

海空協力日軍制壓印度洋
印澳危殆英美防禦徒自歎

滿洲國謝恩特使 離東京一瞥
日首相以下到站送行

（東京廿四日中華社電）迎光顯建國十週年爲表示滿洲國對日本之感謝起見、乃奉詔派遣滿洲國國務總理張景惠將軍、於本月之十六日入京之滿洲國謝恩特使、張總理一行、連日在京交驗、於二十四日下午九時由東京車站搭乘特別列車西下、是日由各宮家所派遣高級官員、東條首相及各國大使、於國民學校兒童中女學生歡呼聲中特派大使乘車於下午八時五十分抵東京站、到站送行者有東條首相、東鄉外相、島田海相、永野軍令部總長、各部長、使以下盟邦大使公使、一行同日午後五時四十分乘車西下、於二十五日參拜伊勢神宮云。

日軍精銳掃蕩 中山縣殘匪
殘餘匪團損失極重大

（廣州二十三日中華社電）日軍華南軍一部精銳、與海軍部隊緊密協力下、對中山縣一帶殘存苟息之匪團、月之十七日以來、徹底的殲殘、發揮掃蕩、二十日已一應完畢、目下實施宣撫工作中、至二十一日判明戰果如次、

敵遺棄屍體二〇六。

俘虜二八。

鹵獲品計步槍五七〇、回彈約二二、八〇七、輕機關槍三、及其他多數戰利品云。

爪哇島米糧 收穫豐盈

（吧城二十四日中華社電）在爪哇島米糧本年度第一次收穫、將至四月、據迄現在之狀況、本期非常豐收、預想大體增收三成、致外領相呼應、對東印度諸島有充分供給可能、星東站領後之東印度諸島之食料問題可謂明朗云。

昭南島封鎖 日總領事館

（昭南二十三日中華社電）因日軍佔領昭南島、業已完成其使命、特新嘉坡日總領事館、於二十二日實行封鎖、同日正午、在昭南特別市廳總務部長室內、舉行閉鎖式、按該總領事館、於明治十二年開設爲領事館、其後至大正八年、則昇爲總領事館、其間計六十五年、該館領事總領事計換四十五次云。

本日之解說 美油槽船損失數目

自開戰以來、德潛水艦於本年一月中旬在美大西洋岸開始活動以來、所擊沉的美船數目、已經擊沉可觀了、據三月七日日本大本營發表、其擊沉可為廿八隻、合計噸數爲六十六萬二千五百噸、其中油槽船的沉沒數目尤多、其占全數中的五十六、總噸數爲三十五萬五千百噸、美國國內固然產有豐多之石油、然而運油海一岸、却需用由墨西哥灣之多之地方、向北美國大西洋面沿岸、需要由墨西哥拉道加勒比海及海面而行、向東岸輸送不可、擊沉了這麼多油槽船的數、由於路線的遙遠、則實際需要八十五萬六千八百六十五噸。據調查美國所有的油槽船數、在一九三九年有三百八十五隻、共二百七十萬噸、其中十八隻為在海洋航行者、三百零九隻爲在沿岸航行者、其他二十三隻、則爲向南美洲方面航行者。

由上所述可知德潛水艦已將美油槽船總噸數之七分之一、已經擊沉已判明之油槽船名如左：

瓦蘭加號（九、三〇五噸）
頭華特號（六、八八二噸）
亞爾號（八、四〇三噸）
開羅軻號（八、三二七噸）
內僕斯號（五、四〇〇噸）
霊梁克號（七、四五一噸）
布林號（二、七〇一噸）
瓦巴布立克號（五、二八七噸）
洛爾布爾達號（五、一二七噸）
尾克斯卡特號（九、四六七噸）
馬薩徹德號（八、一〇三噸）
摩那加斯號（二、六〇五噸）
阿蘭加克號（八、一二五噸）
麻羅閣朗號（六、六五四噸）

由智利赴美 日外交官一行

（維爾二十三日中華社電）據哈瓦斯通信社消息、駐智利日本外交官一行於智利阿里加港待赴美之美船、業於二十日出發赴美、右外交官至日美外交官交換交涉成立在美國待機云。

馬尼剌市 恢復舊觀
市民生活安堵

（馬尼剌二十四日中華社電）此間政府各機關努力減低米、糖、火柴、捲煙等生活品之價格、並消滅不當利益取得者、頗著成績、現在物價業已低落、恢復市觀以前之狀態、已使市民安堵、現由各州移入之米、已有多量運到、國立米穀公司、又大馬尼剌市公設市場、本有二十處、現又新設八處、配給順利、糖、捲煙、火柴等、亦增配甚多、新設發賣者售所多處、以應市民需要、從來不當利益取得者、已斂跡矣。

華北政務委員會 成立二週年紀念
諸般政績均有極大收穫

中華社特稿、國民政府、還都南京、華北政務委員會成立、屆指至今、瞬已六年、在此二年期間、當輔諸公、竭誠奉公、一而政務、日趨正軌、華北億民、已登袵席之上、發揮全民總力、協助友邦日本、爭取大東亞戰爭之勝利、新中國之建設已鞏固不拔、於東亞新秩序建設之途使華北成爲有力之一翼、豐功偉績、良堪欽敬、茲值華北政務委員會成立二週年紀念之期、爰將兩年來政務推進之犖犖大者、略述如下、以申慶賀之意。

一、民生安定、保持物資平衡、及施政方策之浸透民間。

華北政務委員會成立之初、一切遵循前臨時政府草創之規模。向前推進、政務日有進步、現任王揖唐委員長、繼前委員王克敏氏之後、主持華北大政、講求善政、洞察當前華北情勢、日趨安定、王委員長在此六年期間、均力求民生之安定、輔助長農村經濟、指導改良農作方法、路線農業增產、對一般民生、力謀物價之穩、物資需給之平衡、金融方面、奠定華北經濟基礎、不拔之基礎、一方其友邦本合作、努力農村與財政之業、使華北財政步入健全、其他、更力謀行政之刷新、對中央及地方行政官吏、求與產官高、隨時召開省市長官會議、地方行政會議、由王氏親自主持、研討與革方策、以樹立官吏之新體制、對於各省市縣民衆、則盡力使其充分了解行政之目標、指導人民正確思想、宣撫流亡、導入向善之途、以期各地之民衆歸、於此期間、華北一切行政、可謂已徹底滲透於民間矣。

二、治強運動之展開

華北政委會成立之初、匪徒到處設擾、治安實力尚未充分發揮、華北政委會成立之後、認爲最要之政、厥爲確政新車、強化治安實力、以從事於華北治安工作、其他足爲鞏固華北治安之工作、亦莫不力謀實現、治安強化運動、在華北已三次舉行、利用民間總力、推進華北治安、收得莫大之效果、華北王道樂土之實現、為期業已不遠、第一次治強運動、置重點於樹立民間自衛之基礎、施行保甲制度、以民間之協力、補軍警力量之不足、啓導民衆、認識治安強化、乃係自身責任、關係自身福利、衛進爲自身之福利而努力、二次治強運動、則於去七月七日與亞紀念日爲出發點、喚起民間防共思想、說明共匪之罪惡、俾民衆認識妨害治安之最大敵人、向匪共進攻、以期人民之安居樂業、早日實現、其時國際情勢日趨緊張、其意義實深且大、第三次治安強化運動、開始於去歲十一月一日、適值大東亞戰爭爆發之前夕、進行滅區經濟封鎖工作、樹立華北治安基礎、完成華北應變體制、於大東亞戰爭爆發後、華北億民、得盡應盡之責任

三、樹立參戰體制

去年十二月八日、大東亞戰爭爆發後、華北民衆、爲盡東亞人應盡之責任、一致奮起、在華北政務委員會王揖唐委員長領導之下、協力友邦、爭取最後勝利、完成大東亞共榮圈之確立、樹立華北參戰體制、以期使華北一億民衆、分担戰時應盡之責任、王揖唐委員長、則立於華北一億民衆之前、爲鞏固華北安寧、建設新中國、完成大東亞共榮圈而努力、華北參戰體制之鞏固、亦即大東亞共榮共同戰爭體勢之完成、實爲當前之惟一良圖。

以上所舉、不過一二、掛一漏萬、自所不免、而華北政委會成立二週年來之德政、則實昭昭在人耳目、際茲華北政委會成立二週年之期、吾人除表慶賀之意、更祝大東亞戰爭之勝利焉。

平遙太谷兩縣 設立電報局

（北京二十四日中華社電）華北電電局為加強業務、協力山西省之開發起見、對於平遙太谷兩縣電報局之設立、籌備已完成、於二十六日起開始通報業務、附隨之電報事務亦同日開始。

日文部省劃期轉變 高等教育方針
造成適應東亞建設人才

（東京二十四日中華社電）對於日本高等學校臨時學科課程全貌、已於二十三日由日本文部省予以發表、其目的、在適應於此時局下現年級新生一年生之臨時措置、而確立適合於大東亞建設之教育、涵養從來之偏向的人材之養成、實爲一劃期的改正、茲將新高校教育之要點列舉如左、

一、養成能知皇國使命、及可以擔當大東亞新秩序建設大業之人材。

一、使各生成爲至誠殉忠、敢爲堅剛、豪毅果斷之指導人物。

一、樹立知行一致學風、涵養道義國家之氣。

四、東心身一體之鍛鍊、涵養文化創造之根源力、將以尤可注意者、爲採用依演習形式指導學習之法、分配相當之時間、以實施各種學科指導。

以二回四項目、治此路線、從新編成全學科課程之形式內容、茲集約其具體的各點如左。

一、綜合學科而採重點主義、以闡潔力強之人物教育爲目標。

一、闡明國體、供學與進。

一、體現之精神、聞古典之味讀、忠臣、烈士、先哲、偉人、實踐遺芳之景仰、民族興亡歷史之懼出等項、及由於實踐之領會、聞依演習時間、強化生活訓練、心身鍛鍊、至學科種類、則文科有道義科、古典科、歷史科、經國科、哲理科、自然科、外國語科、鍛鍊科、第一演習科、第二演習、理科有道義科、古典科、數學科、理化學科、博物科、人物科、外國語科、鍛鍊科、第一演習、第二演習、第三演習、演習以一回二時間爲標準、文科之第一演習、及理科之第三演習、可改爲外國語科、理科之第一演習、改爲理化學科、其第二演習、可改博物科、如於緊密相互關聯之下進行研究、外國語仍照舊分爲第一第二外國語、語中除英、法、德外、新加入華語、義語、族語、三國語、學期採一年二學期制、以二年半五學期、分配時間、一任校長爲之、高等教育、自四月新生入學時開始。

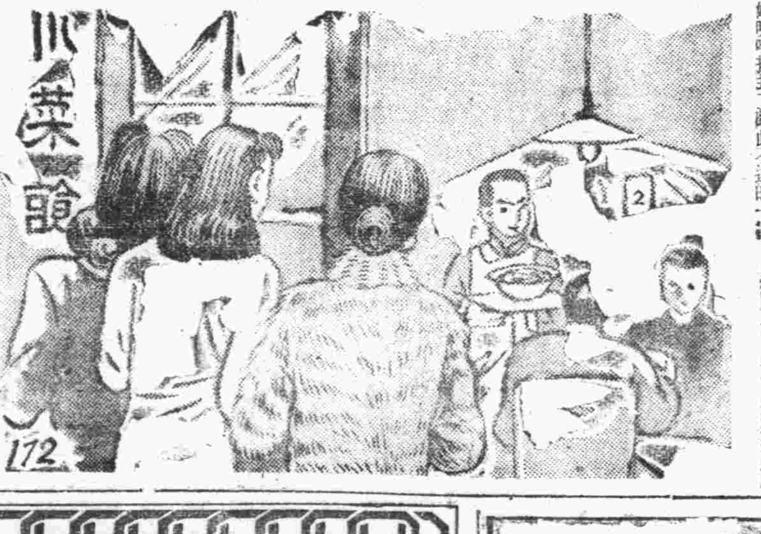

廣美人
席羽著・許濟繪

第九章 受了人家的恩惠（1）

座間有幾個人無力地談起了掌聲、翟三姊跟座小姐回到座位來、座小姐就批評她哪一句哪一句是唱得太滿了、翟三姊卻不言語、又喝了兩口茶、就叫茶房給她拿來了大衣、她穿上、臉上沒有一點好氣色、點了一枝煙、就向座間的幾位女太太說：「再見！我們走啦！」婉蘭和玉芬跟着她、在許多人的目送之下就走出了茶社下了樓。翟三姊不再像剛才那樣的歡樂了、玉芬是時時望着她姊姊的眼色、婉蘭見恭風凄緊、滿天已迸出星斗來、這商場裡的遊人雖然不少、可是逛人無多。她就說：「三姊、咱們回去吧？」翟玉芬卻自旁拉了她一下、悄聲對她說：「由着她吧！她說上哪、咱們就跟她上哪兒去吧！她剛才的撥得沒唱好、心裡一定煩惱極啦、可千萬別招她生氣！」

出了西單商場、玉芬跟婉蘭還是每人雇了一輛洋車、翟三姊坐着她自己的車、就由着她吩咐拉到了離此不遠的一家川菜館、這個菜館的對過就是一家大戲院、門前有用紅綠色的電燈組成的字、很大、輝煌燦爛、是「于麗琴」三個字。婉蘭看了一眼。翟三姊就帶着她們進了菜館、到了雅座內、照例先脫大衣、婉蘭這也沒有大衣可脫、只望着壁間懸掛的字畫、茶房把菜單拿了過來、翟三姊就問婉蘭：「你吃辣子雞不吃？」婉蘭微笑着說：「什麼我都吃、三姊您可別特別爲我點菜！」翟三姊說：「咱們隨便點兩樣菜就得了、我這也不算是請客。」遂要了辣子雞丁、炒羊肉片「加哩雞仁」、奶油白菜、溜蛛兒菜、還叫了兩盤春皮春捲。翟三姊跟婉蘭對面坐着、她嘆氣說：「一個蘭妹妹你我是吃不了啦！今天我本想逞一逞強、沒想到竟栽了個大跟頭、從此我也不再作這個夢了、成不了名角、她媽的拉倒、這輩子也不唱啦！將來要挨餓、我認命！」婉蘭陪笑着說：「今天我這麼一看、唱戲這件事可是真不容易！我、我可更不敢嘗試啦！」翟三姊說：「你倒別灰心、我這嗓子是我自己糟蹋的、千不該萬不該我嫁了個老頭子、陪着他晚睡晚起、什麼不該吃的東西都吃、嗓子焉能喝不出來了、其實、我現在本也用不着唱戲、婉如現在有人出幾萬的包銀請我、我也不能夠答應、我還老頭子一天、得一天受他的管轄。不過人得往將來想、我跟的那個老頭子、他倒有錢、把他的財產分給我百分之一、我這輩子也就夠啦、可是他花錢都有算計、一個杜鵑的錢兒也不花、他給我連房錢、過日子的錢、拉車的、老媽子的工錢、綜裡這缸、一個月才二百塊錢、大衣只要是沒破、他決不給你另做、打首飾、四百塊錢爲限、多了不行。所以想起來我就懊悔、我是圖什麼呀？下過海子的人從了良都沒有像我這樣倒楣的、我又不是真不能自立、——可是今天我這麼一看、我簡直沒有一點希望啦、只好還跟着他吧！可是他今年五十八啦、又有糖尿症、說不定幾時就死、他要死了、他家裡有名分的太太就是六個、兒子女兒一大群、他的家產我能沾得着一點兒嗎？所以我想、我將來得比你還可憐、玉芬她也是個無能人、她將來一點也幫不了我什麼。我才想我得交交朋友、將來還是朋友可靠、于麗琴跟你、你們要是發了大財、我想你們也決不能眼看着叫三姊挨餓！」說完她笑了笑、婉蘭對於她這番無限的同情的心、但不知用什麼樣的話去安慰她才好、其也隨着笑了笑、說：「您也太過慮啦？您哪至於？您的朋友都能夠幫您的忙、王小姐才要再找個事……」翟玉芬將才端上來的辣子雞丁一大筷子、吃着、辣得她兩腮發紅、頭上流汗、她連連擺手說：「得啦得啦！你再也別提我找事的事啦！想起來我就嘔？吃不下飯去、我非得把那點子錢攢到了才甘心、」婉蘭不敢再言語了、就盛着她們姊妹吃飯、翟三姊是決定了、待會兒用了這手就上對過的戲院去聽于麗琴、並且說：「于麗琴就是個有主意的人、今年春天就有人要捧她、她誰也沒搭理、給她錢她也不要、她總說靠的是她自己的本事。本來、一個女子無論是作什麼事、第一先要自立、先要自己有一筆很多的錢、先想座驗人是靠不住的、多靠人又是一輩子少吃沒有穿的、還是自己長藝不好要沒法子、要靠自己好、那可也太委屈啦！」翟三姊說的話、但時也就看出她的心裡是明白、記得母親在子總常有自己手裡有一點錢。」女

您看吧

貨物好！價錢巧！請來一試、便知不謬
又運到大批春季最新式各種男女大衣料子春季西服料子二百套各種花紋顏色均備絕無一套重樣並有各種女子摩登毛衣純絲襪子各種皮夾子種類繁多不及備載倘蒙惠顧無任歡迎！
地址安徽路廿三號內二樓
（福柏醫院近鄰）

拔齒、治療、專門、
戶井齒科醫院
肥城路三號（德縣路口）
電話（二）七二九〇號

時論

前菲島總統 奎松遭暗殺

一國元首當任不是偶然的、無論強大或弱小國家、只要設國元首地位、必須具有德望才智與政治力量、諸般條件俱於一人之身、始可領袖群倫、博得一國信仰、爲國元首、自然要博得民族共服尊敬、對元首失敬且有罪戾、何敢觸犯、人民對元首如是、元首自貴自尊亦如是、倘受觸犯即失其尊貴、失其尊貴則無法統馭其國家民族、是以爲元首者須是爲神聖、無敢稍犯、然後威令始行、但這是平常正道、在非常變亂時期常出意外、犯上弑長、如割鷄家、這樣爲元首者不特失人尊敬、並且易遭暗算、前菲島總統之遭暗殺就是這種因素構成、也是英美窮極之際非人道行爲的大暴露。

據上海中華社電稱、關於奎松前菲島大總統、於菲律賓島斑乃島怡朗市私邸突然逝世之消息、據當地消息、美菲軍總司令馬加薩、不堪日軍猛擊、東渡部下於脫出利列西德爾島要塞時、曾約奎松同行、然奎松前大總統、早知終將被彼諸所棄、此乃英美之故智、故拒絕與彼同行、後遂被暗殺云云、是則奎松總統的死、蛛絲馬跡、頗有可尋、至於美人爲何冒天下之不韙、對奎松總統下此毒手自亦不是偶然的。

奎松總統是一位頭腦清楚、明白時勢的政治家、堪稱賢明、但他處英美高壓之下、不能一揮他的抱負、他爲了對民族擔的義務、雖在英美迫脅之下、未肯將國家民族的命運悉數交付給英美、所持的外交政策是多角和平的、對英美雖帶幾分服從性、對日本也不忍開罪、他所處的地位恰像是戰國時的滕文公、這樣用心總不算壞、但是偏狹的英美、認爲服從自己是應當的、不開罪日本就不對、美人之憎惡奎松也許不自今日始。

奎松總統無論如何用心、想維持菲島和平、但他的力量是不够、英美決不會使他安處無事、陷菲戰爭悲境乃是命運造定的、一國、只憑一人的智力是脫不過去的、於是由英美的驅策下隨同英美落一個敗戰者、英美全面潰敗、覆巢之下、完卵何求、這種結果不是奎松一人的智力所能脫過去的、雖然演到這種境地無法挽回、但奎松是一國元首、無論在何地步他要代民族負一份責任、爲了負責任、自然不能丟下菲民不顧、他既不肯跟隨美菲軍總司令馬加薩跑到華盛頓當空頭總統、自然開罪英美不淺、他們懷對奎松留面子並非重視其地位及人格、是以奎松能代英美號召、如今因敗戰情勢變遷、留得奎松已不能代英美號召、反恐與英美不利、故悍然對他下些毒手、奎松不爲一己之榮跑到華盛頓當空頭總統、甘在國內犧牲到底不愧爲一國元首、較比倫敦寄存的一般亡命政府首領高出萬倍。

美國以飽饜之餘、常僞向世界表示正義人道、然而他的正義只是一面、對於弱小國家民族役使剝削則可、一旦失卻此條件、則棄如敝屣、兔死狗烹的手段立時就可使出來、前菲島總統的犧牲、原因即在此、然而美國此種卑劣行動雖自以爲得計、正是弄巧成拙、彼所以暗殺奎松、是怕他以後行動於美不利、然則奎松可畏、菲民豈不更是可畏？菲民雖弱、其心並未死、剩殺其總統之毒辣、與殺其全民無異、菲民從茲對英美之毒辣更加深一層認識、將不再爲美國利用、殺人適足自殺、美人的愚蠢即是美人的愚策。

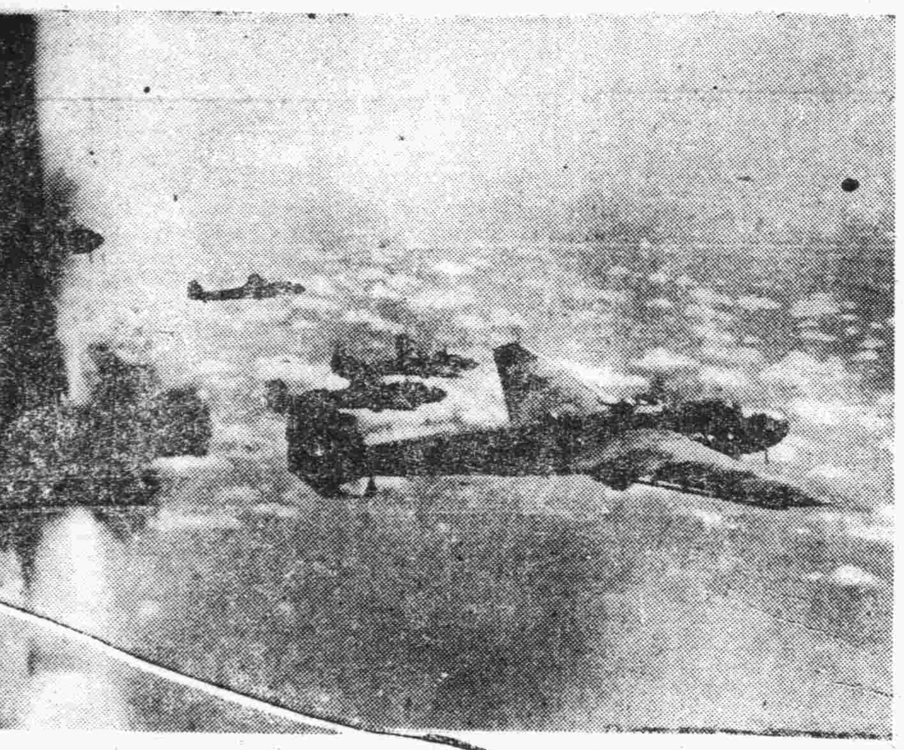

在南海洋上活躍中之日海軍機編隊（海軍省檢閱許記九五七三號）

日本海軍與大東亞戰爭

北京日大使館派員廣播

駐燕日本大使館當局、於二十三日下午七時三十分、派員在北京廣播電台廣播時局解說、題爲「日本海軍與大東亞戰爭」、茲錄原詞如次：

諸位聽衆 今天接着上次所說的、來說關於建造軍艦這個問題、以美國的財力來建造軍艦、這件事情只要是時間與財力所允許、就可以辦得到、但是除此以外、還有金錢與物質所不能製造的、那是什麽呢、那就是人材、換句話說、也就是駕駛員、這駕駛員是一種訓練好的、無論那一種軍艦、就能建造整個的機器了、假如開着了一個機關、就會影響到整個兒軍艦、軍艦這一種東西、可以說現在世界上最堅固最偉大的機器了、內部的構造、非常的複雜而且靈巧、就好像是高等動物的內臟那麽樣的微妙、所以稍微有一點毛病、就會影響到全體、所以每一個駕駛員、都需要有科學的頭腦、優秀的技術、而且必須具備軍事的知識、訓練這樣優秀的水手、需要多長的時間呢、

我們先說 一說水兵、簡單的說、就需要六年的光陰、其次是士官、這士官非要經過十年的訓練、才能擔當士官的職務、再其次就是軍艦上的最高指揮官、這個更需要時日了、差不多要二十年也恐怕訓練不出一個全材來、至於統率總司令長官、不知要多雖上幾倍、這種訓練所需要的日子、是以日本晝夜不停的訓練爲標準的、至於像他們星期六到跳舞場去澈夜的跳舞、到第二天他們沒有精神、必須要休息一天、這種的美國海軍、是決不能用上面所說的年限來計算的、過三五年美國式的訓練、就開駛軍艦、那根本是沒有開駛的能力、這些無訓練的水手、就是等於造壞的機器一樣、不但沒有用處、反而對他人的行動有妨礙、軍艦雖然是那麽大、可是裏面的面積決不是那麽大的。

每一個人 行動的範圍是極小的、假如這些無訓練的水手、在那裏工作、於軍艦的行動、不知道生了多少障礙、所以不管有多少金錢、也不管軍艦的數目增加到多少、這些問題、都不成爲問題、最後的問題、是要該能所訓練的兵士多寡、和兵士的技術如何、兵士不是數目的問題、而是質的問題、我們一定知道、不管有多少年、也一定不會變爲獅子的、最下級的水兵、還要六年的訓練、刻苦的訓練、也得六年、美國式的訓練、就是用二十年、日本式的訓練、就是六年、美恐怕也抵不住日本的十分之一、無論怎麽優秀的軍艦、造成了之後、也不會自己就行駛起來、定是需要人去開駛他、需要將官去指揮他、所以說、

人的要素 是決定勝負的最後要素、這種情形、並不只限於軍艦、就是一般的軍隊、也是如此、不過海軍質的問題是更重要的、現在關於質的問題、與英美兩國的海軍比較一下、我們先從水兵來比較、兩國人當兵的動機、根本就不相同的、怎麽不同呢、日本的水兵、是這着：「爲國家盡忠盡忠」的精神來入海軍、這種精神、當然是富兵所必需要有的精神、在這裡、我們不必重述、不過現在要跟英美的水兵比較、所以提一提、因爲英美的水兵、根本就沒有死的觀念、就是他們做夢、也沒有夢過死那樣恐怖的事情、那麽他們當兵的目的是甚麽呢、就是過着不花錢能漫遊世界來當水兵、因爲他們貪玩兒、而且家境貧窮、所以來當兵、我們看到英美海軍的採用制度、也就可以明白這一點了、英美是雇兵制、雖然日本也重視志願兵、因爲海軍是需要長時間的訓練、

他們根本 的精神是決不相同的、日本海軍的志願兵、可是投考的時候、不知道要從幾十萬人之中、經過很嚴格的考試、來選出幾千個優秀的份子、因爲軍事的秘密、這裏不能發表、真在的數目、他們競爭的比例、差不多是百分之一、所以可見日本人是多麽希望當海軍了、可是英美的情形、就是正相反的、他們徵兵的數目、常常不足、常常用花言巧語像天橋變戲法的、打鑼敲鼓一樣的招人去當兵、英國還好一點兒、因爲他們還有一八六〇年以前資本主義萌芽期的海賊精神、他們是海賊的子孫、所以他們認爲當水兵是一種名譽的事情、這種思想、在英國是很普遍的、所以他們招兵的情形、比美國好一點兒、徵求的數目、還能補足。

美國戰爭 是很可笑的、招兵的人、自己穿着新的海軍服、對着上走道的婦人說怎麽、兄弟們、你們是否願意穿這樣的新衣服、就在大街上貼上廣告、再掌上招兵的旗子來勸大家當兵、最可笑的、是他們所貼的廣告上面、畫着一個很漂亮的女人、伸着美麗的纖手招呼大家當兵、旁邊還寫着「入海軍裏來、漫遊世界風光」等等字樣、至於他們那招兵的人、用甚麽口氣來勸大家當兵呢、我下次再講吧。

日空軍連續猛炸 澳洲各重要區域

（東京二十四日中華社電）日大本營發表、（二十三日午後三時三十分）帝國海軍航空部隊、自三月十七日以來、連日對澳洲本土北部新幾內亞島、所羅門諸島及孟加爾灣諸島一帶、加以制壓、轟炸敵要衝、安達曼破壞其軍事設施、主要轟炸處所如左、

（一）達爾文港（二）達比（三）布爾譚、溫達姆布隆（以上澳洲）（一）摩勒斯彼港（新幾內亞島）都拉（所倫門諸島）（布列亞港）（安達曼諸島）

（里斯本二十三日中華社電）據美莉賓來電稱、日本航空部隊於二十三日午後侵襲新幾內亞摩勒斯彼日軍大轟炸、敢行前後曾兩次之攻擊、加以機關槍掃射、諸軍事施設與甚大損害、所有各所皆發生大火云。

（里斯本二十三日中華社電）據米爾波倫來電稱、日本航空部隊於二十三日午前又空襲西部澳洲軍事要地溫達姆、約歷〇分鐘對軍事施設加以猛炸云。

（里斯本二十四日中華社電）據特爲通信加爾塔勒電稱、澳洲政府二十三日關於日本航空部隊轟炸達爾文等處發表如次：

一、二十三日日本航空部隊突襲特毛里斯港、按右從來對於市內進行最猛烈之轟炸、

一、日本航空部隊更於二十三日晨、飛往西澳洲之溫達姆轟炸、其損失不明。

日航空部隊制壓澳洲 北邊各地遭轟炸 居民向東南海岸避難

（李斯本二十四日中華社電）綜合情報稱、日本航空部隊對澳洲北邊之壓迫、益趨猛烈、如二十三日日本航空部隊之轟炸機包含圖、摩勒斯彼巴爾摩灣一帶、及澳洲北海岸之達爾文、布爾譚、溫達姆等北部沿岸之要地、悉遭轟炸、因之此等諸地方之住民已陷入極度之恐慌狀態、陸續向東南海岸地方避難中云。

新作戰地誌

（東京二十四日中華社電）日大本營發表、日空軍空襲地名解說如下、

（齋拉基）位於所羅門群島齋拉基島係天然之良港、歐兵約一千人、全島住民約十萬、

（布列亞港）位於印度洋南方安達曼島東岸、係本列島中最重要之港口、列島住民在一九四〇年調查時、約二萬一千人、其大部分嚮集該地週邊、（市街僅居住白人使用人而已、）

（達彼）係澳洲之西金巴來地區主要都市、亦爲政廳所在官駐在地、該港年有大批羊毛家畜鑛產物輸出、人口約二千左右。正在建設中、均從事主要貿易、除與印度政廳有契約外禁止、以商業之目的停泊於同地、再陸上飛機場

實行焦土戰術 爲野蠻性之表現 印度反對英政府策動

（柏林二十三日中華社電）據D、N、B通信日內瓦電傳、據印度情報稱、克律普斯特使所攜帶英印協同防衛案重要之一項爲戰火波及印度時、要求印度人自動的出以焦土戰術之點、對此甘地於週刊誌「哈利爾」揭載對焦土戰術反對論如左、頗惹一般注目、

焦土戰術之實行、爲野蠻性之表現、其非文化國民所應採之措置、余對印度民衆真正協力之要請前進之意味、而表示如斯意圖者、反映印度民衆對絕由英軍從來屢屢採用之此種戰術、極爲欣愉者也、此際印度政廳、如幸先表示反對此焦土戰術、其或爲促進防衛印度、除從事最小限度協力外、並無何意準備、故使英政府當局陷於困難云。

潛艦沉沒 英海軍部承認

（維琪二十四日中華社電）據哈瓦斯倫敦來電稱、英海軍部二十三日公表、潛水艇一二八號「一〇八〇噸」已逾預定期、尚未返基地、已承認沉沒矣。

克律普斯在印 會見各領袖 克氏稱不克在印久留

（問題的人物克律普斯）

（盤谷二十四日海通電）據新台利來電、克律普斯爵士業於二十三日下午一時十分由喀剌蚩空路到達印度首城新台利。

（上海二十四日電）克律普斯爵士、在新台利總督官稱招待印度政界各領袖會議席間曾稱、渠將不克久留在印、因爲尚有許多重要大事、急待返英處理、故而此後舉行各會議時、不克從長辯論浪費光陰、克氏曾呼籲印度英政府或將履行關於印度自治政體之諾言。

土耳其堅守中立 明確發表外交政策

（島哥拉二十四日中華社電）據島哥拉廣播稱、伊羅諾土大總統就職以來、情形顯然之多島海港岸主要都市市民、更加強調維持土耳其中立政策其要旨如左對策方面必要、而戰爭復與此與世界廣大地域之紛爭關連、實屬必要云

土耳其關係出發於善良精神之上、縱對任何人亦無差別也、諸國與土耳其之間、並未存有意起衝突之種子之何等誤解、然彼等將來從事一切準備、講究其

日本軍強勝 土駐日武官談話 土耳其人欽佩

（滿洲里二十四日中華社電）駐日土耳其大使館首任武官曉於赴任途中之加耶彼那爾中校攜帶夫人及男女公子二月五日於島哥拉出發、橫斷黑海西部、經中央亞細亞維錫夫、再自該地出發、於本月二十三日午後〇時三十分抵滿洲里、某日轉赴哈爾濱預定該地滯留數日、再赴東京、按該中校曾於昭和十年至十三年四月間滯留日本海軍大學畢業、對日本語極爲理解、以流暢之日本語談話如左：

大東亞戰爭以來、土耳其人對日本之優爲關心、此次土耳其駐日大使館之設海軍武官、亦爲關心之表現土耳其人的欽佩日軍之強盛、我等東洋人又處於大東亞共榮圈內、故對大東亞戰爭之推移、須持以深明在目之態度、土耳其對歐洲戰爭之態度、堅持維持中立、土耳其因被列強圍、故有種種困難對過去土耳其之戰、而幷無與德國有戰爭之事、土耳其國民之心情、由於此等歷史、亦可決定矣、土耳其對外國之侵略、絕對加以擊、國民之愛國心異常旺盛、準備已完了、土國民在猛烈訓練之下、期待得勝利、而以日本海軍爲吾人之模範云。

日建川大使 訪問莫斯科 定二十五日歸國

（格維錫夫二十三日中華社電）本年度全日蘇漁業暫定協定之締結、在任最後之完成責任者駐蘇日建川大使、二十一日夜赴莫斯科之克列姆林宮殿訪問莫洛托夫外務人民委員、及朱克洛外國貿易人民委員、作懇談、二十二日午後四時四十五分、由空路歸還格維錫夫、該大使預定二十五日由當地出發經歸國之途云。

達祕魯沿海 美輸送軍需品

（里斯本二十四日海通電）祕魯陸軍部二十二日宣稱、美國政府頃應本國之要求、頃輸運大量軍需到達祕魯沿海、某軍事要衝、此外美國軍官及技師同來、彼等勾留在祕魯境內期間、歸祕魯當局指揮云。

烏拉圭實施 登記貨物

（阿根廷京城二十四日海通電）烏拉圭政府頃於日昨頒令全國各商賈、及各生產界人士、應將所存貨物凡將來將告缺乏之虞者、報告當局、及將來未得官方之許可者、不得出售、當局此措、期使該種貨物得獻予國防上之需要也。

菲島敗將馬加薩 之防衛澳洲能力 阿根廷報指美國虛誇

（布宜諾斯艾利斯二十四日中華社電）阿根廷有力報紙國民報華盛頓特電、關於與澳洲有關戰略的形勢、因美國朝野捧菲島敗將馬加薩爲抗戰英雄、高唱積極攻勢論、加以辛辣之揶揄如左、

澳洲事實上已失其與英帝國之提攜、對於東亞之戰鬥力、亦失信仰、澳洲只有依賴美國、菲島之馬加薩今已成澳洲之馬加薩、大受澳洲朝野歡迎、然馬加薩自身、對於彼之所遇困難、並非盲目、深知人所期待之超人的事業、近於可能、第一、馬加薩須在澳洲使無生有、彼現在計算澳洲之航空機、戰車、大砲、調查其戰鬥力、一方面自舊金山港至美屬賓之美運航路須時二十五日又不能不在夏威夷停泊、極爲危險、日本海軍頗有封鎖澳洲補給路之可能性、澳洲地域較菲島廣大、馬加薩不知澳洲地形、現澳洲軍在動員五十萬中、有二十萬已赴海外遠征、各種軍備不足狀態既然如此、結局澳洲防衛前途繫於太平洋中反樞軸軍最後根據地之兵力及資材、更決於美國對於此戰線、能否盡力援助、然新加坡陷落後、英國止傾注全力於歐洲、華盛頓之美人雖任意宣傳、將從事攻勢作戰、然馬加薩自身、則深知澳洲防衛之至難也。

東部戰線德軍 收極大戰果 德軍司令部發表戰報

（柏林二十四日海通電）德軍司令部頃於二十三日午刻公佈戰報如下、

（一）刻爾區半島紅軍進攻咸告敗退、唐納資流域德羅驅車激戰潰退紅軍精銳、東線中區若干紅軍被包圍者已告殲滅、是役蘇聯陣亡者數千、被虜者無算、喪失坦克車十五輛、大炮三十一門、及他種軍需無數（二）東線其他各區德軍完成挫敗紅軍、并順利進攻、德空軍協戰下蘇方各式車輛被毀者約二百輛、火車二十三列云、按自本月十八日至二十一日間蘇軍在東線共損失坦克車一三七輛。

（三）北非方面現多白速東美軍被逐後退、頑強抵後撤、德戰鬥轟炸機群在北非沿海外擊沉六千噸商輪一艘、另有一艘重損、德機在廣肆轟炸馬爾他島、各軍事目標、停留地面之英機三架被毀、空戰中又三架隕地。

義潛水艇活躍 擊沉英船團 空軍復襲馬爾他島

（羅馬二十四日海通電）義軍司令部頃於二十三日佈戰報如下（一）英軍小隊曾企襲擊多白地區陣地、結果喪失車輛四十及大量、而退、義空軍連襲地轟炸後撤退英軍、井以機槍掃射、義軍擊落英機二架、德軍擊落英機四架、〇〇有英機一架被擊降落、人機俱燬。

（二）義軍潛艇一艘、於二十一日傍晚發現英方大隊商輪、即以魚雷發射擊群中之、二十二日魚雷擊中英方商輪隊之護行船隻及商輪、是日下午義海軍一隊中途與英艦在岩礁遭遇、又予英艦嚴重創傷、其詳細戰果容後公佈。（三）德空軍精銳又猛炸馬爾他島、諸軍事目標、擊毀英機九架。

紅軍食糧軍械 均惡劣缺乏

（柏林二十四日海通電）德軍新近所俘虜之紅軍供稱、該方步兵官稱、蘇聯冬季大進攻之所以失敗、由於食物之缺乏、并軍械及軍需之過少也、「攻擊德軍陣地已經數星期、吾軍每餐食糧祗有水一杯、湯一盆、黑麥一磅而已、擲攔彈倍缺、蘇聯紅軍在若干交戰中陣亡數字達四分之八十以上、吾軍損失

芬軍方戰報

（布達佩斯二十四日海通電）據芬軍二十三日公佈戰報稱、前線陸上全區雙方偵察活動甚力、敵軍偵察隊被擊潰而後退、某處斯地敵集中全部兵力向我進犯、業經吾軍炮火擊毀、芬蘭飛機轟射敵軍防區、東線南部之兩步兵師第六五團十兵、鑑于形勢之無可挽救而逃亡吾陣、雖然橫加威脅、亦無濟於事云。

哥倫比亞 陸軍增額

（阿根廷京城二十四日海通電）據波哥大來電、哥國陸軍部長拉司德萊波、二十三日稱、哥倫比亞陸軍數額將行增加、政府此舉由於「局勢之嚴峻」、目下全國軍隊僅一萬五千左右。

世界海道錫倫如陷落 予英美莫大危害 英政治家在倫敦申稱

（斯德哥爾摩二十四日海通電）據報消息、英政治家倫德拉布爾頃於倫敦、爲全英「戰爭週」開幕日、於二十一日在倫敦申稱、凡估計錫倫者、即頗有世界上最緊要海道之主要島也、錫倫及其保衛該殿之協約國方面對馬來及新加坡大戰重要、一旦不幸而告陷落、馬日軍得以攻擊東之德軍相連、是則予英美方面莫大之危害矣、爰議防、是否充實也云、現施德拉布爾於上次世戰時曾任職於英海軍部。

最新 男性賦活荷爾蒙 賽克買因 （鯨睪丸製劑）

古書云、鯨乃海魚之魁、大者長千里、小者數十丈、一生數萬子……人如食鯨膏、增元增精、延年百歲。

包裝 片劑 一〇片 一〇〇片 五〇〇片 注射 〇、五瓦西 五管 十管 五〇管

製造發行 總舖 總公司 大阪市道修町 大日本製藥股份有限公司 分公司 奉天市浪速通

化粧品製造者注意 本行經售生髮油料子色澤潔白氣味芬芳絕無惡味如蒙惠顧價目克己批發零售隨客自便 天津二十二號路經理東興雜貨店電話2-4255

電氣專家 常備大批優良電機兼包一切電氣工程 批發零售按裝修理價格公道歡迎惠顧

凡有電機損壞出障礙時請速電告敝號當立即派員前往檢查概不收費決不食言 青島復興電業謹啓 濟寧路五十八號 電話二四六八八電報掛號七二一九

新肝精 萬人爭購的保健品 男女老少的護身符 健全的精神存在健全的身體、採用本品、轉弱成強、強者益壯、抗病力增加、延年益壽…… ◉血虧體弱◉未老先衰◉易感疲乏◉精力減退 本品奇効驚人！ 各大藥房皆有出售 株式會社 滿洲藤澤友吉商店 奉天・大連・天津・上海 NK.172

止疼痛退寒熱去風濕 加當 何必忍痛 請服「加當」 「加當」乃婦女良伴月事疼痛不舒服之總能見效 BAYER

柳屯補藥 亡羊補牢

當着你因虛弱而發生了種種疾病的時候，假如趕緊用補藥來滋補，也不難恢復你底健康的。所以，要診明病源以後，從速選用補藥，萬不可一誤再誤。

柳屯補藥是全球著名的強壯劑。它對於人體底各種組織，具有防癆，補肺，健胃，固精，造血，強心，益腦等靈驗。凡是虛弱的人們，若隨時服用它，你底一切疾患，必能煙消雲散。

主治：新舊肺癆。血貧腦弱。精神萎靡。發育不良。神經衰弱。食慾減退。腺病體質。脾虛胃弱。腰酸精衰。產前產後。戒煙期中。

包裝：350西西。（各地藥房均有出售）

環球著名之強壯劑 柳屯補藥 NEOTONE 韓柳洋行 股份有限公司 天津市松島街三十七號 北臺・奉天・大連・新京

經濟

生油米銷下平和 現紗布微見升提

本報特訊 本市二十四日之現生油、銷下稍事變價、已不如日前暢銷成原價、交易平和停手、又乘出口困難、故市氣迂遲、呈示疲弱之態、致未來出、期生油米市、人情亦微見退化、一般把副以現銷不佳、心性轉虛、且洋轉趨出售、實是之前亦附勢賤制、市遂傾流下降、入於疲萎之途、後場人情返醒、然因各副遂追無力、尾市於平和途境中收市云。

又訊 本市二十四日之現棉紗布市、人情趨起翹、提升三三角、期布交易仍顯平和、雖現銷轉好、然人情不忠高作、故趨於清淡、於平靜途境中收市云。

席包甲字白糖	一百五十五元
席包離字白糖	一百五十元
席包亭字白糖	一百四十元
席包宇字白糖	一百五十五元
粗砂糖	一百〇五元
席包赤糖	一百二十元
飛輪生粉	一百〇五元
驪麟生粉	一百〇四元
木耳	九百元

（以上老秤價格）

席包白青糖	一百六十元
本港青糖	一百六十五元
旭字冰糖	一百十元
旭日冰糖	一百十二元
單皮古月	一百〇五元
本色古月	一百四十元
席包大料	三百五十元

仰麥黃	二百元
本港赤青糖	一百七十元
其干朵	二百八十元
十支双檀香木	三百七十元
三三赤木	一百元
成字粉料	四百元
長字粉料	四百十元
貞字粉料	三百八十元
鷄頭松香	二百八十元
豬汗松香	二百八十元
信石精	一百六十元
雙皮鹼料	七十五元
扇面皂	六十六元

現豆油市 銷下仍佳

本報特訊 本市二十四日之現豆油市、銷下仍佳、繼續升提二三元、境況俏利、以一百〇六元價成交、現牛油交易亦見起色、邀升五元、以一百〇五元價成交云。

中央儲備銀行 發券突破五億元

南京二十三日中華社電 三月十四日之中央儲備銀行發行券繼續順利、增加已突破五億元、達五億一千六百七十五萬七千二百五十五元、與上週末比較、增加三千八萬二千五百七十五元、其流通額與準備額如左：

流通額 兌換券：四九〇、五八〇、三二二、〇〇〇。輔幣券：二六、一七六、九三二、〇〇〇。

準備額 準備現金：五一六、七五七、二五五、〇〇〇。

本市紙張市 又事昂騰

本報特訊 本市紙張市、漸來又有昂騰情勢、一漲再漲、大有不可遏止之勢、二十三日之紙張市突趨升騰、西洋報紙續升十餘元、東洋報紙廿二十元、三K黃灰皮大板紙各續漲一百元、富士紅大板紙續漲五十元、其他雜色紙張升勢向屬細微、至於零碎交易、尚無大升降、茲誌交價如下：

西洋大件報紙	一百十元
西洋小件報紙	一百十二元
東洋報紙	一百七十元
黃皮三K大板紙	九百元
灰皮三K大板紙	九百十元
新富士紅大板紙	一千元
白洋毛邊紙	四十元
黃洋毛邊紙	三十九元
原方稿紙	三十一元
改方稿紙	三十二元
龍脈紙	三十一元
棉脂紙	十八元五角
相字毛太紙	一百元
A字衛道紙	一元四角
B字衛道紙	一元五角
乾盛京楊紙	九十四元
乾盛元書紙	九十二元
李茂昌元書紙	八十元
元興禮表辛紙	四十三元
朱德豐表辛紙	四十二元
廠書紙	四十八元
忠興老一號治	三百四十五元
忠興新一號治	一百三十元
忠興二號治	一百三十元
公興二號治	一百三十元
同春老一號治	二百二十元
陳萬順一號治	一百三十五元

雜糧交易 無何升降

本報特訊 本市雜糧交易、近數日來無何升降、銷下亦屬平平、二十四日市、仍無何變化、僅膠州小麥、火車莞豆、小米、邀升五角、其他各糧、仍成原價、茲誌交價如下：

膠州小米	三十元
膠州元豆	二十九元五角
膠州小麥	四十四元五角
火車高粱	二十一元二角
火車稻米	二十二元八角
火車元豆	二十七元五角
火車莞豆	二十七元五角
火車小麥	四十三元
火車小米	二十七元五角
火車芝麻	六十二元
高密小麥	四十五元
濟南吉豆	三十一元
濟寧吉豆	二十七元五角
青口元豆	二十九元五角
青口芝麻	六十一元
青口豆餅	十八元四角
本街豆餅	十八元一角

本市雜貨 再示上升

本報特訊 本市雜貨市、二十三日之交易市況、再示上升、生粉續升十餘元、古月竟突升五六十元、廣大料升三十元、仰麥黃升五十元、檀香木亦升十元、共干朵升三十元、各種粉料升二三十元、扇松香升三十元、信石精亦升十元、惟各種鹼料與雜貨尚無挑漲、茲誌交價如下：

各地

新民會中央訓練處 擬定本年計劃

北京二十三日中華社電 新民會中央訓練處爲對本年度全部訓練工作實施、力求充實起見、特擬定本年度訓練實施計劃、茲錄原定計劃如左：

（一）第一訓練部（中系）

一、歸采留日學生二十三名訓練期間自三月十一日起至三十一日共十八日、

二、留學生一〇〇名訓練期間自四月十五日至五月十五日共一月、

三、經理要員三十名自四月十五日至五月十五日共一月、

四、省訓練處留學生一〇〇名自四月十五日至六月三十日共四十五日、

五、大學生採用一〇〇名自七月一日至十月三十日共四月、

六、合作社中堅職員四五名自八月一日至十月三十一日共三月、

七、敎化負任者一〇〇名自十一月一日至十二月三十一日共二月、

（二）第二訓練部（日系）

一、東亞事業務擔當者四五名訓練期、自四月十三日至二十七日共十五日、

二、道訓練主務者日（十名）中（十名）自四月十日至四月二十日共十日、

三、合作社常務理事五十名自五月一日至六月三十日共二月、

四、參事一〇〇名自六月一日至六月三十日共一月、

五、隊務擔當新採用二十名自六月一日至六月三十一日共一月、

六、參事一〇〇名自七月一日至七月三十日共一月、

七、常務理事再訓練七十名自八月一日至九月三十日共二月、

八、新採用職員一〇〇名自十月十日至翌十月九日共一年、

三、第三回興亞訓練五〇〇名自十月十日至十一月二十日共四十日。

政府注重 冠禮儀式

濟南通訊 山東省公署、准內務總署咨、略開以前內政部、爲修訂禮制研究樂典設立禮制討論委員會、會經該照章組織、所有婚喪冠祭賓各禮、均經分別草擬、陸續研究、現已修正通過婚禮冠禮在案、除婚禮爲民間普遍通行之禮、業已定名爲「婚禮暫行儀式」呈准通令華北各省市、先行試辦、是冠禮之制、載在儀禮、近代以來、除士大夫守禮之家、間有行之者一其餘一般社會、既鮮通行、抖味冠禮之義、蓋古來之行冠禮、所以示子弟以成人之義、爲立身承先之本、事至重而義至深、近時青年或於異日、往往有遇於繼聞、昧於成人之義者故齊以禮、莫尚於冠、惟禮先已久、若盡廢古制、深恐未便通行、爰爲擬古酌今、創定簡單易行之冠禮、暫行儀式、通行所屬協同提倡以開風氣、而典禮治、省署准咨、令各縣即抄發冠禮暫行儀式、令各縣市飭屬一體遵照云。

霑化佈告商民 嚴行保護樹木

霑化通訊 霑化縣公署爲普遍推行綠化運動、特佈告商民對所有樹木嚴加保護、茲將原文錄後、查公有樹株、民衆不得濫伐、早已懸爲例禁、茲經本署并飭各區鄉於公路兩側、及沙荒墳墓等地、栽植各種樹株甚多、深恐不肖之徒、任意損壞、殊失本署造林植樹爲國爲民謀福利之本旨、除派員隨時稽查外、合亟佈告商民人等一體遵照、務須加意保護、以重公物、倘敢故違、一經查出、定行嚴懲、決不姑寬、勿謂言之不預也云。

魯縣知事會議 定期舉行

濟南通訊 山東省公署爲謀各縣縣政之推進、藉以加強工作效能、定於本月二十五、六兩日、在省署大禮堂、舉行第四次縣知事會議、所有會議事項、均經備就緒、茲將大會會序錄後：

一會序一 第一日（廿五日） 上午十時至十二時、一、開會、二、全體肅立、三、向國旗行敬禮、四、民政廳長致開會詞、五、省長訓示、六、致詞、〇〇部隊長、七說明、（一）民政廳長、（二）各道尹、（三）關於各項要綱質疑、第二日（二十六日）上午十時至十二時、繼續開會、一、各縣知事報告、二、高級參議講演、二時至六時、三、懇談、八、閉會。

魯省署召開 模範區道縣會議

濟南廿三日中華社電 山東省公署爲促進本省模範地區行政工作效率、特定於本月二十七日、在省公署大禮堂舉行本年度本省模範地區道縣會議、現已積極準備一切、開會秩序如下：

一、開會、二、民政廳長致開會詞、三、省長致訓詞、四、民政廳長說明模範地區工作要點、五、建設廳長說明食糧增產要點、六、懇談、七、閉會

龍口舉行 皇軍入市紀念 開慶祝大會情況熱烈

龍口通訊 本月一日爲此間皇軍入市三週年及新民會成立四週年紀念日、事前經由關係方面積極籌備、於是日舉行慶祝典禮、屆時計到中日各機關長官、各界來賓、各法團代表民衆等八千餘人、如儀開會後、各長官均有懇切之致詞、情況異常熱烈、第二日并舉行慰靈祭云。

東平警備隊 擊斃僞縣長

東平通訊 本縣於二月二十五日有匪共戲王五六兩區邊境之李家廟企圖騷擾、王知事聞訊後立派駐防五六兩區之警備隊〇〇及第五區自衛團三路包剿、接觸後、區長孫錫元率隊猛擊、將僞縣長崔宜中及其護兵擊斃、其餘匪徒潰皆星散、自僞縣長崔宜中擊斃命後、匪軍第三營營長林成彥第五營長王克延等即率部投誠、業在新政權下努力剿共工作、今後東平治安、可益見鞏固云。

魯省署謀食糧增產 獎勵各縣植薯秧

南京二十三日中華社電 山東省公署爲謀食糧增產、以裕民生、特對本省某產甘薯（地瓜）之齊河等十五縣、獎勵蒼植薯秧以期擴大栽培面積、而謀產額之增加、並規定農民每養秧一畝、由省署發給補助費二十元、每縣四十七畝爲限、更派員分赴各縣指導種植外、特檢發標語及栽培法、訓令濟南等六道尹督飭所屬遵照辦理云

陽信縣公署 擴大造林

陽信通訊 陽信縣知事李崇鴻、以本縣苗圃、各項樹栽、業經長成、亟應分發栽培、以期成用、爲此利用公私隙地、特於日昨起、實施全縣綠化運動、各苗圃長成之樹計五萬株、平均配給各鄉村、凡公路兩旁、及有隙公私空地、均予栽植、并派縣署建設科人員、每日分別出發督工、全民總動員、工作異常忙碌、將來本縣林業成績、定益蒸良好云。

蘇淮行政長官 視察淮北

本報徐州特訊 蘇淮行政長官郝鵬、於日前出發淮北四縣視察、頃已返徐、記者昨日訪謁據談此次視察、係因四縣新近劃入而欲親睹者、本人視察、見各縣治安均好轉、麥苗亦佳、麥苗秀茁可望豐收云云。

臨淄縣保甲自衛 日臻完善

臨淄通訊 本縣自屬行保甲以來、治安確立、匪共絕跡、明朗化之臨淄全境、已顯進更生之途、本縣邱知事爲明瞭鄉治安情形、蒞保人民安居樂業起見、月之十九日、邱知事率宣傳員暨警備隊、親赴五區邊境等莊、河濱、渤海、孫杼灣水、各鄉召集鄉鎮長及民衆訓話、飭令對保甲戶口自衛組成等工作、切實辦理、使匪共絕無存在之餘地、並由宣傳員講述大東亞戰爭、友邦之勝利、英美慘敗之情形、民衆咸嘆大之極表歡迎云云。

淄川召開 區長會議

淄川特訊 本縣爲力謀縣政完善、及縣地方自治之圓滑推進起見、特於三月十八日上午十時、在縣署會議室召開縣政會議、計參加者、孫縣知事、伊澤顧問、島田參事、程秘書、李秘書、王財政科長、畢教育科長、趙建設科長、社宣傳班長、蕭警察所長、警備隊代表賈中隊長、暨各區區長共二十餘人、宣佈開會後、首由孫知事闡明開會意義、繼由各科室對確立治安方策以及縣政一般事項之應與應革并開荒造林等建設事業、均有詳切指示、於下午一時暫行休息、二時繼續開會、即開始各項縣政議案之研討解決、午後六時圓滿散會、聞今後該縣縣政定有良好之進展云。

莘縣計劃 擴充教育

莘縣通訊 本縣教育以限於經費、縣城內完全小學一處、及鄉村小學四十校、劉知事以失學兒童太多、決於三十一年度力謀增加學校、並將城內小學添設校舍以便擴充班次、各鄉村小學亦擬增八十處及已飭教育科準備進行將來一般失學兒童、均可及時求學云。

臨清縣厚生所 辦理貸款

臨清通訊 本縣厚生所、已組織成立、由周知事兼任所長、現以百物飛漲、一般貧民苦無門、生活艱窘者、特附設小本經營貸款所、辦理小本貸款、每人每次准貸款二十元、不收利息、限分四期償還、每期一月、自開始辦理以來、請借貸款者極爲踴躍、實於貧民生計大有裨益云。

內外市況

（三月二十四日）

本市市況

○棉布期貨前場

三月開	43.85
最高	43.90
最低	43.75
收盤	43.75
成	575件
四月開	44.55
最高	44.55
最低	44.25
收盤	44.275
成	2800件

○生油期貨前場

四月開	105.50
最高	106.60
最低	105.00
收盤	105.40
成	660車
五月開	105.80
最高	106.50
最低	105.40
收盤	105.40
成	84車

○生米期貨前場

四月開	60.50
最高	61.00
最低	59.70
收盤	60.00
成	263車

○棉紗現貨

16支	
銀月	1365.00
寶船	1360.00
藍鶴	1340.00
五星	1320.00
豐島	1340.00
	1330.00
喜來	1335.00
20支	
銀月	1435.00
寶船	1430.00
	1425.00
五星	1445.00
	1440.00
龍門	1405.00
	1400.00
喜來	1398.00

○棉布現貨

雙龍	45.60
	45.55
	45.50
花鳥	45.70
	45.80
	45.60
嘉鶴	44.65
燕窩	45.10
	45.00
銀月	44.90
五星	44.75
三桃	44.90

○土產現貨

生油	104.00
成	200簍
豆油	106.00
牛油	105.00

○雜穀市

膠州小米	30.00
元豆	29.50
小麥	44.50
火車高粱	21.20
稻米	22.80
元豆	27.50
莞豆	27.50
小麥	43.00
小米	27.50
芝麻	62.00
高密小麥	45.00
濟南吉豆	31.00
濟寧吉豆	27.50
青口元豆	29.50
芝麻	61.00
豆餅	18.40
本街豆餅	18.10

32支十全	1710.00
42支聚子	1970.00
42支水月	無市

細布

五福	45.20
陽光	45.30
龍頭	45.00

○東京短期 前場開盤

新東	131.70
新船	91.60
禰鐵	69.90
三菱重工	101.60
日魯	74.10
鐘紡	58.30

○大阪短期 前場開盤

大新	72.30
新鐘	100.10
日鐵	60.00
臺糖	無市
新帝人	93.20
商船	97.60

○濟南雜糧 現貨市場

大麥	無市
小麥	35.00
小米	26.00
高粱	21.50
玉米	20.30
生米	47.00
胡麻	60.60
黃豆	29.00
青豆	無市
黑豆	24.50
綠豆	30.50
生油	105.00

	生米	高粱	黃豆	黑豆	玉米
三月開	49.00	19.10	29.15	24.15	21.70
最高	49.50	19.12	29.30	24.20	21.80
最低	49.00	19.07	28.85	24.03	21.70
收盤	49.45	19.12	29.10	24.20	21.80
四月開	50.80	19.90	29.05	24.95	22.20
最高	51.10	19.90	29.45	25.20	22.38
最低	50.60	19.78	29.05	24.79	22.18
收盤	50.85	19.78	29.26	25.06	22.37

海外市況

○天津棉絲布現貨

棉絲

17支大福	1520.00
20支八馬	1475.00
20支十全	1485.00
20支日光	1520.00
20支藍鳳	1520.00

○天津雜糧市前場

生油

三月開	101.50
最高	101.70
最低	101.50
收盤	101.70
四月開	105.00
最高	105.30
最低	104.80
收盤	104.90

強利比兒片

淋菌殲滅！

功効神速準確 本品獨壇其長

若只用單一組成的化學劑、治療淋症、到底不能收徹底美滿的効果 本品『強利比兒』是由純粹的優秀磺胺劑與其他化學製劑適量配合而成的綜合劑、當然效勁迅速準確、較之他品、極爲卓越！

不過只要三天至七天的內服、便可將碎裂般的淋絲澄清、疼痛腫脹膿汁等病狀、亦隨之消除、最短期間把淋症除根

在強利比兒出現以前的淋病療法、類皆不顧尿道權殘破壞、反復的妄用挿入、洗滌、燒灸的粗劣舊法、流弊極大 再看本品的簡捷治淋妙法、大有今昔天淵之鑒

自從強利比兒發明問世以來、衝擊病源、迅速治療、實爲淋病患者的一大福音、醫界公認爲淋濁的適當品、奉告患者諸君切勿遲疑、採用本品、挽回你原有的健康

適應範圍極廣

『強利比兒』不但對於新舊淋症、發揮奇効、其他因淋菌而起的連帶併發症、如睾丸炎、攝護腺炎、膀胱炎以及婦人病皆能完全根治、而且對於左列淋症以外的各症、也可以徹底治癒、治療範圍之廣、獨屈一指

主治功能

急性淋症、慢性淋症、丹毒 淋毒性關節炎、扁桃腺炎、中耳炎、腎盂炎、女子淋病 蓄積膿瘍及一切化膿性疾患

各大藥房皆有出售 竹村製藥廠出品 大阪市東區南久太郎町

166

諸君欲購真正嶗山茶墨水晶石眼鏡 請至

三誠眼鏡老店

專採嶗山晶石 營業四十餘載 自設電机工廠 聲譽中外馳名 出品精良 定價低廉 堪稱華北唯一

青島即墨路五十五號 電話二一五八六三

發賣廣告

一、凍粉（細凍粉及角凍粉） 今年份之新貨上市多少不拘歡迎賜顧

一、理研製品陽畫感光紙販賣 理研代理店

合資會社 孤山窯廠寒天製造販賣部 青島奉天路百九九號 電話三〇一七一號

英男兒萌

男性荷爾萌

神經衰弱 對於神經衰弱的失眠・頭重・心神不寧・精力萎靡・記憶減退等症、特有卓効

性的衰弱 尤如遺精・陽萎・早洩・快感缺乏等症、可藉本劑內應用、而完全消除。

本劑有片劑及注射劑兩種。

各大藥房均有經售 總發行 武田大藥廠

2—12

頭痛聖藥 新腦

註冊商標 醫學博士 森田資孝先生發許

立止頭痛！ 靈効如神!!

腦新如遇頭腦疼痛非常難忍時、頭目眩暈神智昏迷時、或讀書過度精神疲倦時及惡醉宿酒未醒時、倘速服腦新可立見奇効、其効若響、服後三分鐘、頓覺頭目爽快神智清新、苦痛若失、有如夜月秋遊能有心曠神怡之妙、此偉績確爲本劑獨具之特長、且雖連續服用、對於腦神經或心臟胃腸等、決無副作用、亦無影響、孕婦服用亦無害

主治 偏正頭痛・頭沉神昏 頭迷眼花・腦筋疲乏 精神過勞・面神經痛 宿酒惡醉・暈船暈車

包裝 四包裝 七包裝 十三包裝 二十八包裝 六十包裝 百二十包裝

荒川長太郎合資公司

蓋世無雙 治梅聖藥

新坦霸爾散

効力優秀 大批生產 使用簡易 價格最廉

製造總發售處 第一製藥株式會社 本社 東京市日本橋區江戶橋 支店 大阪市東區道修町 奉天市大和區琴平町 天津日本租界伏見街二七 出張所 青島吳淞路 上海崑山路 代售處 各地大藥房均有

五淋白濁靈藥

特靈伯爾 片劑

五淋白濁只以內服立即痊癒一瓶斷根一克奏神効

純正疏份亞密度劑

製造總發售處 第一製藥株式會社 本社 東京市日本橋區江戶橋 支店 大阪市東區道修町 奉天市大和區琴平町 天津日本租界伏見街二七 出張所 青島吳淞路 上海崑山路 代售處 各地大藥房均有

斯咖伯爾

除濕止癢 滅癬療疥 百用百効 四季常備

主治 疥瘡・頭癬・陰囊頭癬・脚癬・各種濕疹 白狗癬・凍傷・化膿濕癬・鬚瘡髮癬・癢瘡 髮虱陰虱・其他寄生性及瘙痒性皮膚諸症

各地大藥房均有

製造總發售處 第一製藥株式會社 本社 東京市日本橋區江戶橋 支店 大阪・天津・青島・奉天・上海

NTR8

新書 稿約 凡關於學術、思想、文藝、史地、科學、筆記等稿件、未經他處刊登者、深所歡迎、登載後每千字酌奉一元至三元。

天遊劇譚
—雷雨觀後—

讓除余讀了光蕩了一腦子、歐舞團之類的從之聆教的我、一再的讀着「雷雨」的演出、而一再光顧大禮堂、青島十五年來、我這還是破題兒第一遭呢、無怪乎有幾位朋友、覺得我這兩次大禮堂行走、是一個奇蹟呢！

雷雨表演的第一天、我才走進大禮堂的門兒、有人劈頭向我來問：「話劇的冰家（則吾豈敢）也來看話劇、莫不成也要「評」一下子麼？」評雖不敢、說說倒也無妨、那麼這篇東西的寫出、名之曰「前台戲話」可耳！

國劇才發達了沒有幾年的青島、「話劇」總得說是大多數「不認貨」！別看「歐洋團」一人們看的那麼起勁！完全是「少女如雲、粉腿如林」的勁力、眞正去欣賞藝術的、又有幾人？所以話這一項、既不賣「肉」、也不賣「色」、無怪乎其在青島「此路不通」也！

話劇雖不講行腔吐字、板槽荒腔、可是能夠演的恰到好處的確也不容易、所最難得的、就是要體會劇情、傳神入化、質言之、就得要「裝龍像龍、裝虎像虎」！雖然是在台上演戲、要忘却這是戲、如同身臨其境的劇中人一般才成功、再說得明白一點、就是在小動作方面、也要出之於自然、至於說話方面、尚得有些講求、雖不是像念八股文章那們抑揚頓挫、音調的急徐高低、是要充份注意的、如果把劇詞像小學生背國語似的念出、簡直的生硬的可憐、總之、話劇的演出、不特要有「天才」、還得有相當的工夫、所以話劇的演者、真能作到「爐火純青」地步的、委實的不大多見、演話劇之難猶若、原因眞是不一而足哩！

且說「青島劇團」、自從組織成立、迄至雷雨演出之今日、當然之嘛、不言而喻、但是所據的組織、演出者人意料之外、技能諸之人才濟濟、可謂諧如、固然我引以為異、就是我來不認識路徑的青市觀衆、往事看居然十分踴躍、而且三三兩兩的還有些相當的批評、這眞是今日之青島決非昔者比！那麼過去話劇之所以不時興者、大概是由於沒有人提倡的原故吧！我掉一句新俏兒來說就今後青島之劇運、「頗堪期待」！

按雷雨這齣話劇、作者曹禺、想來總是費了不少心機、該劇中每一個角色、全都是相當的繁重、勢必「珠聯璧合」才能恰到好處、否則就許弄得「一落千丈、滿盤空」！「青劇」表演該劇的第一天、成績還到然讓不好、只因為這是第一回的緣故、他就難能可貴了！第二天、也就進步了不少、第三天最精彩、所為第一第二兩天的缺點、還第三天完全取消了、自然是、愈演愈熟、第四天更完善了、為着提倡話劇、敬進話劇、故願「青劇」起見、使我不能已於言的、就是化裝方面、還有許多美中不足的地方、還就許是當日度公演、時間倉促、抑或還有其他原可知何的困難、如果以第三四兩日的成績論、在訓練「為期頗暫」的「青島劇團」、可以說是令人十分滿意了、四鳳是該劇中成功的角、那最不易演到好處的繁漪、居然演的恰到好處、可喜可喜、周樸園、周萍、第三四日兩天的成績、總算也不壞、只是還有兩三個演員、準是缺乏舞台經驗、所以舉止呆板、言語生硬、這是初次登場者所不能避免的毛病、不足為訓、其所最當注意的、則為對白方言、應當一律官話、如果老爺說京話、太太為蘇白、小姐一口即墨腔、少爺說來一口代着濃厚的山西調、南腔北調成了一家人、未免笑話太大的、關於這一點、完全在乎平素的訓練、如果只仗着當時的「搶腔」、早晚是要露本像！

拉雜寫來、許多掛漏、此次「青劇」公演之成績、大致總算不壞、尚望愈加努力、百尺竿頭、不難登岸造極也！

坤伶曾君君（見圖）年華雙十、隸籍上海大舞台三年有餘、紅紫春申、近被中[?]劇院聘來青、不日即將出演云云。

觀「雷雨」後
敬勉青島劇團
東籬客

因為日來不斷聽到各方面對於「雷雨」的演出、都異口同聲的讚賞、一致說是超乎想像的成功、使得久已對話劇運動消極的我、又燃起以往的熱情！—這種熱情是幾年前被京津數個劇團的失敗演出所冰冷了的、我終於抱着半信半疑的心情再去作了一次嘗試、出乎意外、這次嘗試竟恢復了以前業已冷息的熱情！

雖然是五小時的完長演出、但每個演員都一氣呵成的始終不懈、甚至處演處精彩、使上千觀衆的市禮堂中屏息靜寂得連劃火柴的聲音都變得清晰異常、演技能抓住觀衆到如此程度、實是偉大的收穫！全劇像一曲流暢的旋律、般演奏在屏息的觀衆面前、流利的道白、激昂緊湊的對話、動人的表演、協調的各種照明音響、操縱着過個觀衆的情緒、大家都隨着演員悲、喜、激昂、緊張、忘了是「看戲」、甚至有人隨着劇情的變而泣下淚！

雖然有若干小毛病、不無可挑摘的地方、但我不願對這僅經短期努力的團體太苛求了、他們的成績已遠超過京津幾個有悠久歷史的成名劇社、再還有什麼說的呢？我所要提到的、是對於青劇今後工作的期待、寧說在此次演出前、演員們都端端的惟恐失敗、爲求熟練、他們在預演時竟整整了一個通宵、反復研習了無數次、這種謙虛的心情、苦幹的精神、太使人欽佩了、也使我們知道他們的成功是無一毫僥倖、希望各位千萬永久保持這種端端惟恐失敗的謙虛精神、再接再厲、將曹禺的幾部名作陸續排演出、日出、原野、北京人、蛻變、這幾齣難於嘗試的劇本、是島上多少人所渴望瞻仰的、青劇的演員是實的方面勝於量的方面、而這幾個劇本中的角色都是有獨特的個性、是定型的、恐非青劇現有的幾位分包起角所能應付、希望青劇諸位一面以這數劇的演出為己任、一面補充人才、使各劇的上演都能像雷雨這樣成功——不特興動了全市也震驚了華北劇壇——那麼非但是青劇的光榮更是全青島的光榮、青劇諸位！請保持謙虛的心情苦幹的精神、負起這偉大的任務來！

寄亡友
青心

玲妹！我親愛的玲妹！兩殺的清晨、突然傳來你的惡耗、這是使我多麼的難堪和痛心啊！的確、我爲你—這個惡耗—會使我整個的身軀、足足麻木了大半天、好像一柄尖冥的冰刀、深深的刺入我的心坎、它給我辛酸的悲痛、但它却奪去了我往日的歡樂。

玲妹！當時我曾還希望着、疑心着、最好這消息是假的、是不確的、或者是誤傳的、可是當我恢復了麻木而跑到你的門口時、那確是使我太失望了、我幾乎要暈過去、啊！玲妹！白的一堆圍住了你黑的一口、這不是證實了這個惡耗嗎？啊！你眞的死了！你眞的已離開人間了、眞的拋棄這泛泛的紅塵了！

玲妹！我倆的感情、幾月來、在形式上、雖並沒有什麼的白熱化、連環化、可是因爲我倆的意氣相投、嗜好相同、所以在短短的八個月中、我們二顆純潔的心靈、却無形中印合了、我們二個不同的軀殼、也不時的混合了、啊玲妹！你的確、你是我生命上惟一的安慰者、你是我生活中獨一的指導者、我受了你的鼓勵、誘勵、的確我已從前進步多多了、可是、那進步何嘗不是你的賜予呢！

啊！玲妹！你年紀雖比我小、可是你的智慧却比我高強、我現在正需要你更偉大更正確的指導呢！那知你却死了、死神奪去了你的生命、但它也奪去了我的光明、啊！死神是多殘酷啊！是多兇惡啊！

玲妹！現在讓我深深的回憶一下吧！

你還記得那個深秋的晚上嗎？那時你我正並肩坐××公園的東隅、手拉着手、輕輕的談着、我們由過去、談到現在、由現在希望到將來、那時你不是這樣的說過：「我們是有靈魂、有智慧的人、我們不該讓我們這四尺高的軀幹、輕輕的來、依然是輕輕的去、我們應該作一番轟轟烈烈的大事業、再安然的回去。……」的確那時我被感動了、一直到前日爲止、我還夢想着、未來的世界史上、一定有你的事蹟、以後的歌頌中一定有你的芳名、可是、那知道你還沒有踏上你生命第十六年時的前日、就倏倏的死了、……

啊！玲妹！我不願再回憶了、我不願將我已碎的心再加上了一陣辛酸！這時我只希望睡神能這樣的將我引到夢裏、那麼、我又可以對你長談了、對你談談你我未竟的私衷了。

可是、夢神是多麼的殘酷啊？當你越想進去、它也愈加嚴厲的拒絕你、啊！玲妹！我心中能受得了嗎？我簡直找不出解救的方法來。我將爲你病倒了。

英期待愛爾蘭者
恐難成事實

英國倫敦政府自歐戰發生後、即傳心焦慮、從事勸誘愛爾蘭取消中立、並向其要求將所有愛爾蘭軍事根據地供給英軍使用、由種種理由中觀之、愛爾蘭對英方此項要求拒絕之態度如何、與英方作戰之前途、實其有重大之關係、一則、愛爾蘭在地理上之形勢、作爲英之人前哨、至為適宜、俾可遏防及保衛大西洋上之航程、況且其爲與海洋艦之根據地、較不列顛原來之據點、更向西去五百哩豁來突、故海空軍之活動範圍、尤可擴大、二則、愛爾蘭可作爲英美航程之轉換港、藉以維持大不列顛之已遭威脅之接濟路線、此則係與英國有無量之價值者、三則、若愛爾蘭參加大不列顛之整個國防計劃、則英國之抵抗侵襲、當特別易於進行也。

愛爾蘭因其地勢之優越、已成爲不列顛作戰之重要因數、惟大不列顛過去對愛爾蘭曾以怨報德之故、兩國間之關係、至爲惡劣、而英人對愛爾蘭之專制、殘忍之行爲、無意識之破壞、以及憎惡、不諒解、在歷史上實所罕見、未愛爾蘭人民之自由奮鬥史、已歷八百年之久、是以英人之殘忍之野心、無不令人對一愛爾蘭人民之腦海中矣、目前英人欲自數百年以來被其壓迫之國家方面期待援助、事實上勢必不可能也、因之、英人亦急不及待、即直接對愛爾蘭自由邦、加以嚴重壓力、一面由北部不屬於該自由邦管轄之厄耳斯得出發、向愛爾蘭讓與根據地、按此項要求、美國在參戰前曾一度提出、邇來美國報章對此問題、尤喧嘖不已、或者甚至此時華盛頓已又向愛爾蘭首都都柏林提出照會、正式加以要求、亦未可知、處於大西洋西岸之美國、竟至不言出以卑鄙齷齪之手段、威脅愛爾蘭、聲稱如果愛爾蘭需要美方接濟必需之糧食時、須以允許美國建設海空根據點、爲交換條件、唯愛爾蘭仍維持原意、屹立不動、認爲此次戰爭與愛爾蘭絕無關係、而同時又憶及上次參加世界大戰時、曾與英國肩並作戰、而結果所得之僅報、又何如耶？最近、英美方面又另採新步驟、而向僑居合衆國之數百萬愛爾蘭人民宣傳、擬使其改變都柏林之輿論、緣美國之愛爾蘭人民對祖國政治、素極注意、且付以大量捐款、接濟政府、故在國內頗有影響、你因往日所受英方之侮辱過深、不能不猶抱反抗大不列顛之思想、所以目下英美欲誘變愛人之輿情、恐不易成爲事實云。

病中
梅心

晨曦悄悄的由玻璃窗爬進來、桌子上的小座鐘止敲了七下、如每天都在這時醒來、今天當她剛睜開眼、就覺着眼睛、鼻子、嘴、却緊張的難受、「我是犯了濕氣」她心裏想、這是她的老毛病、尤其春天常發犯的病。

「啊！！」她站在鏡子前驚呆了、眼睛腫着、嘴張的老大、因鏡子裡的面貌把她嚇壞了、她簡直不敢相信那就是自己、美麗的圓圓臉、腫成如一個吹滿空氣的輕汽球、厚厚的眼皮、張着一道細縫、使代替很像平原上連亙的小山丘。

「這次犯的太厲害了」她怕急頭、立刻變上心頭、不由的恐怖、悲慌、更不由的傷起心來、「我要這樣醜惡無比……死去可憐呢？因爲從沒有在我身邊過啊！」這時、恐怖、悲哀、思念的情感、在她心裡結成一塊硬的東西、使塞的勒着她的喉嚨、等升到喉頭時、突然的變成眼淚和嗚咽了！

「、也值得哭！請劉大夫來吃一付藥、就保就好了、」娘嫂撫摸着她漆黑的長髮、安慰她說、並隨即叫劉大夫的治濕氣聖手的神氣、「王媽、敬老爺、就去請劉大夫來。」（未完）

徵求

茲徵求華文打字機一架有欲割愛者請電二三八〇二青報啟。

三月十七日開診
星洲醫院
院長 吳金章
醫師 于寶璽
產科女醫師 宮秀梅
主治 內外皮膚花柳科 眼科耳鼻咽喉科 小兒各科
特設 戒烟科 產婦科
台東五路六十號

橫濱正金銀行青島分行
資本金壹億圓（全額拂込） 積立金壹億四千四百六十五萬圓
營業種目 一般銀行業務
總分行 橫濱本店、東京、大阪、神戶、名古屋、門司、長崎、小樽、大連、營口、奉天、新京、哈爾濱、北京、天津、濟南、上海、香港、廣東、漢口、芝罘、河內、海防、西貢、曼谷、仰光、新嘉坡、孟買、倫敦、紐約、桑港、伯林、里昂 等
日本銀行代理店
青島市冠縣路一號
電話（二）八三二二 八三二三（營業用） 八三一四 八三二五

二月一日開幕
亞細亞旅社飯店
旅社 交通便利 陽光充足 侍役殷勤 房間幽雅 傢具新穎 賞金低廉
飯店 京蘇名菜 包辦酒席 奶茶咖啡 應時小吃 南北點心 一應俱全
青島安徽路三號（中山路拐角） 電話借用（二）六一一九番

中華書局附設「廉價部」
敬啓者敝局歷年積存西文具種類甚多茲將該價部自三月二十日起大廉價該部各貨六折血本特別犧牲以便更換尚希各界早臨選購是幸 ……各種書籍文具特設專櫃一個月凡各界惠顧日期陳列
地址即（二）路三十二號 電話（二）三五六五號

安樂平
廣東松茂堂監製 戒烟聖藥
此藥純係國藥之精華用最新科學方法提鍊製成服後絕無副作用不誤工作十日內保險斷癮詳細書明另有仿單
青島總經理 山東路 中西大藥房
本市各大藥房均有代售

會計師 戚金屏
青島龍山路九號

戒烟 黑白毒品 七日斷淨
本院運到大宗德國最新藥品、注射、內服、皆用清毒藥、治療、無論烟癮大小限一星期、完全戒淨、戒除期內、不誤工作、戒後檢驗血液、絕無毒質存在、擔保永不復發。
痔瘡
治療方法、新穎完善、專用新藥治療、使痔核萎縮、自然枯落、決無刀割、火炙、結紮、等痛苦、無論遠年近日、裏痔、外痔、脫肛、便血、裂肛、及一切肛門等症、一概包治、塗藥時間、行動自由、並不妨害各項職業。
濟衆診療所 山東路北首一〇〇號

南洋歸國相命測字大王
笑糊塗

精研命相三十餘年著有命相叢書數種足跡遍國中復游外洋學凡批命談相測字算卦命門地理六壬飛星應驗有不爽星相百貨公司
隨地出號外埠附郵加一角 命相四元八起 測字六元起
賢不卦退回 價目詳細有價章
事務所地址青島北京路國民飯店一〇五號

天津美利時行七週紀念空前偉大犧牲
敬贈鴻運獎券
購筆一枝 摸獎一次 人人有贈 包不落空
既購名筆 又獲贈獎 獎額有限 捷足先得
（派）字券一張 獨得美利時行禮券二百元正
（拉）字券二張 各得美利時行禮券一百元正
（蒙）字券十張 各得美利時行禮券三十元正
（金）字券一百八十七張 各得七週紀念男毛線襪一雙
（筆）字券三百張 各得七週紀念上等毛巾一條
贈獎辦法 鴻運獎券分爲派拉蒙金筆五等共計五百一十一張凡購派拉蒙金筆或萬年筆一枝者立即任顧客摸獎一張憑券取獎 盛舉空前 興平來屬
新型派拉蒙金筆十五元
特種派拉蒙金筆九元
甲種派拉蒙金筆七元
乙種派拉蒙金筆四元
派拉蒙萬年毛筆四元
奇異兩用筆每枝十元
中西兩用筆每枝六元
派拉蒙墨水每瓶八角
青島 美利時行 北京路上中華樓內進 獨家發售

本報醫藥顧問
林子聖醫師
專門 皮膚科、花柳病科 內科、胃腸病科
特設 戒烟科 產婦科 病室完備
冠縣路五八號 華北醫院

青島新民報印務局
青島奉天路二一四號
電話(3)一〇〇九一番 一〇〇九二番 二〇〇九〇番
營業科目
印刷 活版 石版 寫真版 膠版 凸版
新式紙盒 精美日曆 五彩商標 代製銅凸凹版
製造

軟性下疳
斷下疳靈
—DUCREYN—
特性 本品際作軟性下疳橫痃之診斷及治療外有時亦作為治療發熱之用途診斷上使用本劑時可將○.一公撮，用結核菌素注射器，注射於上膊外側，或前膊內側之皮內，治療上以注射靜脈爲原則。
三共株式會社 本社 東京市日本橋區室町 青島出張所 青島市奉天路一三五
三共 SANKYO

青島特別市醫師公會

科目	院名	醫師	地址	電話
內外科 產婦科	中久醫院	張達三	江蘇路	2 三八九四號
X光線科 內科 肺科	唐希堯醫院	唐希堯	魚山路二十九號	
皮膚花柳科 內外科 產婦科	華德醫院	劉信甫 張伯瓊	武定路	2 四八六八 二七號
內外科 小兒科 皮膚花柳科	齊定鈞診所	齊定鈞	安徽路	2 七七九五 三〇號
產婦科 內外科	海濱醫院	吳龍騰	湖南路	2 五三六三 九號
眼科	民德眼科醫院	韋遜民	平原路	2 八七三五 四七號
小兒科	和同小兒科醫院	張子惠	湖南路	2 六二〇六 七〇號
內外科 皮膚科	錫九醫院	高錫九	四方李化路	3 一七五九 三號
內外各科	柏林醫院	張濟卿	肥城路	2 三三五九 五七號
耳鼻咽喉科 皮膚花柳科 內外各科	桐林醫院	張子琴	東鎮丹陽路	3 一三九六 七號
神經精神科 皮膚花柳科 內外各科	松蓬醫院	王松蓬	禹城路	2 五七〇一 一〇號
內外科 皮膚花柳科 X光線科	壽康醫院	陳孟[?]	湖北路	2 五二三二 四號
內外產婦科 皮膚花柳科	子通診所	楊子通	湖南路	2 五八三八 一三號
內外產婦科 皮膚花柳科	太平醫院	張靜軒	台東四路	3 一一七八 一七號
內外各科	遠程診療所	吳天任	膠州路一六四號	2 七三二二
皮膚花柳科 內外婦嬰科	光陸醫院	金恒生	山東路	2 六四六六 三〇號
內外各科	高齡醫院	關壽齡	安徽路	2 八五六四 三三號
眼科	濟同眼科醫院	李同濟	天津路	2 七四三九 四四號
內外科 皮膚花柳科 產婦科	健康醫院	孫[?]	肥城路	2 八八六〇 四七號
內外各科 花柳科 專門戒烟	福民醫院	司鎮連	平度路	借 2 三七五六 一七號
內外各科 皮膚花柳科	廣慈醫院	王稱仙	聊城路	借用 2 五六〇一 一號

退股聲明
啓者茲因台東鎮大成路二號阜康工廠股東兼經理王仲儒君現因另有他圖無意進行將股本如數退算抽出並已辭去經理職務自登報之日起與阜康工廠完全脫離關係嗣後該廠盈虧概與王仲儒無涉恐未週知特此登報聲明
阜康鐵工廠代表人王[?]鳴啓

咳嗽多痰
感冒傷風
無痰乾咳
知蜜子聖
難能可貴
用後方知

痰多咳嗽，速服本品 隨服隨癒，諸咳皆止
天氣不常，最易感染傷風咳嗽，尤其兒童爲甚，抵抗力薄弱，且服藥困難，治療需時，倘改用「知蜜子聖」則可短時治癒，味美易服，兒童無不愛之。
主治 ◎化痰止咳 ◎流行感冒 ◎咯痰困難 ◎氣管枝炎 ◎痰喘乾咳 ◎肺癆咳嗽 ◎傷風咳嗽 ◎百日咳等
每瓶 五〇公分 一五〇公分

—日本— チミツシン
華北總經理 北京西單北大街一六〇 田邊公司
知蜜子聖

三星 牙膏
青島李村路三二號 永泰昌

大仁堂 立愈久淋 白濁丸
大仁堂 花柳清血 解毒丸
大仁堂 婦女 破血丹
調經止帶丸
青島分銷處
北京 大仁堂大藥房開設 濟南小緯六路北口

琴岡齒科醫院開診啓事
本院聘有牙醫專門人材購置新式優能器械爲社會服務謀大衆口腔幸福爲宗旨
電器化治療。科學化設備。平民化收費。
院長 丁眉卿 牙醫師
醫務助手 顧守敏 牙醫士
醫務助手 李晶如 女醫士
醫務助手 楊曾澐 女醫士
科目 口腔外科、電療科 小兒齒科、拔除科 補綴科、矯正科
時間 上午九時至十二時 下午一時至七時 星期日下午停診
院址 山東路三十六號

吸烟人適用之
斯毛克牙粉
『斯毛克』牙粉 吸烟人用之最爲適用 因其能除去牙上斑駁及一切腐質廢物 極爲容易 而毫無損傷琺瑯質之虞也 吾人吸烟日久 則必致牙齒腐蝕口生惡臭 食慾減退 若用『斯毛克』牙粉 自然能去此病兼可使牙齒瑩潔 而有光輝 使用刷牙子之際 必須向上下豎刷之方好 吸烟人用此牙粉固有此奇效 即不吸烟人用之其效尤甚偉大 且『斯毛克』牙粉加以適度之潤澤 能防止飛揚 每罐足用一個月 多則浪費
日本・大阪 株式會社 斯毛克商會

二〇片 一．一〇〇
各地藥房均有出售
破淋思、含有至純的兩種化合體、為最新的複基化學劑、獨占各界的信用。便以內服一法、不害胃及腸而立即達至深部病巢、專殺化膿及淋疾等病原球菌。故不需外科處置、在極短期間內、收顯著的效果、一旦治後永免復發。尤其毫無何等內體及血液的副作用，故任意施得有效量之反覆使用。
中耳炎、喉核炎、丹毒、膿流牙患、及急性慢性淋疾。
製造發賣元 日本染料製造株式會社
一手經售 青島 ……

使市民明瞭植樹利益 完成綠化青島市

植樹典禮儀式及職員均規定

本市市公署以四月五日爲清明植樹節、爲使市民深切明瞭植樹之利益而協力植樹、完成綠化運動起見、對於是日舉行植樹典禮、經訓令建設局着手籌備後、業經籌備就緒、定於四月五日上午十時、在第一公園杜丹園前舉行、其典禮儀式及典禮職員決定如下：

【儀式】

一、開會、
二、全體肅立、
三、奏樂、
四、向國旗行最敬禮、
五、主席報告、
六、市長訓詞、
七、來賓致詞、
八、致閉會詞、
九、奏樂、
十、攝影、
十一、植樹、
十二、禮成、

【職員】

（一）文書組 楊之華、辛培、陳命蘭、顧軼群、鄭棋、
（二）庶務組 蔣濟、邵書亮、孫祖倫、李殿臣、朱玉衡、關振江、葉春田、
（三）招待組 增澗繁雄、曹鑒基、李寶山、高裕後、王正中、前田東一郎、伊里布、有井義男、藏治谷信夫、德田住男、張貽先、張治盛、楊秉義、木幡武彥、丁平和、王蘭馨、馬永祥、佐藤愛次郎、王守政、鄭樹槐、高橋連、曹毓琦、陸承俊、邵寶亮、磯部辰雄、潘鸞夫、孫日新、綱野符、鈕伯萍。
（四）指導組 藤井英太郎、齋藤米男、王蘭馨、王德森、叢樹五、姜龍章、姜德瑞、臧鴻文、臧志方。
（五）警備組 高裕後、徐樹蓮、楊秉義、吳惠元、李占志。
（六）典儀 張治盛、李尙志。

龍口特區治安確保 商業益繁榮

警察所梁主任對記者談

米青參加治安警務會議之成績優良警察署長、記者於日前復訪問龍口特區警察所警法課主任梁德玉、承蒙發表該區之情形、及警務狀況頗詳、茲分誌如次。

【沿革】龍口之名稱、見於明代志書、其時僅爲一單純之臨時漁港而已、漁民集合其中、迨光緒年間、始有零星之建築、至宣統二年、當局以龍口爲渤海沿岸之要衝、遂議設巡警局、隸屬於黃縣、民國三年、龍口開爲商埠、乃設立警察所、歸龍口商埠局直轄、民國五年改稱爲龍口商埠警察局、內設總務、及司法兩科、並置警察一處、共設置長警一百六十名、至民國十年、增設一分駐所於順盛街、（即現在第一分所之地址）民國十二年、分駐所改稱爲第二分署、同時於北衙街增設第一分署、（後改通順街）民國十四年、復於河北增設一分駐所、至民國十七年、長警共達二百名、改成龍口公安局、分署改稱爲公安分局、民國十八年、又改稱爲龍口警察廳、同年四月復改稱爲公安局、歸商埠局管轄、同年冬商埠局撤廢、改爲特區公安局、直屬省公署、民國十九年、河北之分駐所、改爲公安第三分局、其組織已較前完整矣、至民國二十六年、「七七」事變後、地方騷然、一度混亂、至民國二十八年三月一日、皇軍入市、四日魯東道治安第一總隊隊長張梅亭奉張道尹之命率煙台警察局員警三十四名暨治安第五隊官兵五十名來龍組織警務局、維持地方治安、同時並組成治安維持會、協力復興市面、至同年九月二十七日、治安維持會奉命與警務局合併、改稱爲龍口警察署、設總務、警務、司法三科、設派出所七處、哨所四處、計職員四十二名、長警九十一名、民國二十九年、奉命改變組織、設秘書、警察兩室、警務、特務、保安、警法四課、自此警署之機構始稍完整、地方治安亦隨之恢復、惟是新政開始、百事待興、原有員警、實屬不敷分配、爲期發展政務增強警力起見、不得不強化機構增加員警、爰經擬具擴大組織計劃呈准省署、實行改組、就原有四課、分設十一組、計警務課設三組、保安課設四組、特務課設二組、警法課設二組、此外並增設第一第二兩分署、及碼頭派出所、將有之七派出所及四崗五處、分屬於兩分署、但以警之小數員警兼任一般行政事權、既不清晰辦理尤難週密、爰經按照地方實際情形、擬具計劃設立龍口特區專員公署將黃縣第八區之一部、自王格莊迤西劃歸龍口特區管轄、於民國三十年十月一日遵令成立龍口特區專員公署、同時本署改爲龍口警察所內設警察室第一二三四系及分所二處派出所二處、並成立警察隊、一隊設六處守望崗、專負治安責任、復於三十年十一月間派警察隊一小隊、駐防龍口東方（距八里）之年塔村、以備防剿、故治安情形極爲良好。

【商業】龍口爲黃招掖等縣之門戶、自民三開埠、人口增加、貨運頻繁、商業振興、一日千里、往昔海僻漁村、一變而爲商業名港、自事變勃發、匪共乘機肆虐、市內一般商業、重者毀於匪火、輕者亦均遷停頓狀態、自皇軍入城、警署成立、恢復治安、新政開始、因避難而流離他鄉之人民商賈、逐漸歸來、咸慶安居樂業、而商業之復興、亦如雨後春筍、是以市面上較諸事變以前異形繁榮、現在共有商號五九九號。

【戶口】龍口自事變勃發、遭匪共之蹂躪、一時市況衰落、人民逃避一空、至二十八年、皇軍入市龍口警察署相繼成立、地方始漸恢復、而流離之人民、亦漸次歸來、戶口數目徒增、而依龍口特區擴展、將黃縣一部三十九個村劃歸管內、按本年度三月份統計、則戶口爲八八八五、男二四三七二、女二〇〇七一、計四四四四五口云。（未完）

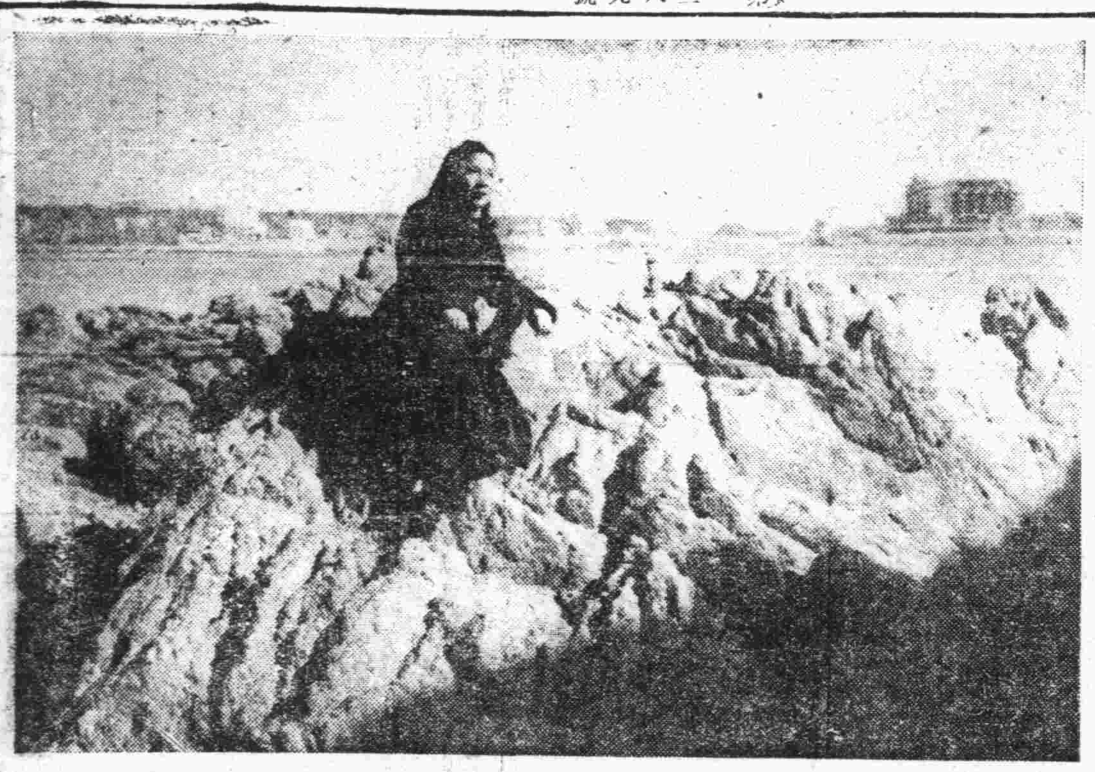

石上看潮升

豔陽的天氣、坐在海濱的礁石上、春風拂面、望着海潮升退、思想着個人生活上的波紋

第二次集團結婚

社會局現正籌備中

本市社會局、以時屆春季、第二次集團婚禮、即應舉辦、現正籌備中、其登記日期及舉行辦法、日內即可決定、凡欲參加者、可至社會局禮教科接洽云。

厚生汽車巡迴各地 受民衆熱烈歡迎

卽墨獻藝慰問大會盛況續誌

即墨城內萬壽宮廣場、除皇軍將兵參集外、並有學校生徒、愛路村民、新民會員、警察警備隊等、同時持有由該一行贈呈之「愛路村」黃色旗之多數男女小孩亦混雜其中、五時、龜井氏對舉行慰問大會之旨趣稍加說明、次由部隊代表致詞以「光陰者黃金也」之格言、吾人應對光陰加以最有效且經濟的利用、即於文明開化之現代以速力短縮距離者乃不可缺少、空有飛機、海有汽船、陸上亦有蒸氣機關車、或汽車、如華北交通會社經營水運與鐵路交通及汽車運輸、吾等蒙非常之便利、現今治安之確立與繼續討伐、同爲保護交通之大任務也、欲完成此任務、軍官民不得不一致協力也。

今日華交會社、對吾等平素之努力、表示感謝起見、特開催慰安會、並由長途跋涉消耗多數時日及資金赴各地巡迴、從事慰問者真令人感謝也、而辦事處長張子安氏、亦代表鄉區一般民衆表示感謝之意、且謂「吾等除爲肅清治安工作、產業、經濟、文化之發達外、並得皇軍之協力日後努力、增進交通、改良道路、橋梁等、而今日之道路亦比昨日道路更好、今年之交通較昨年更強化敷洽、而交通與治安並行加以擴大、此得華北交通會社致導者頗大也。

同時華交當局對我管內、充實交通網、並助成各種工作、吾人對此不得不感謝也、今日以如斯有意義之厚生汽車巡回鄉村慰問愛路民衆者、吾人由衷心表示感謝、同時今後更期交通之安全與其發展」

【表演游藝】復由北京來之華交特別慰問演藝團主任張氏致詞後、即開始表演技術、計有「吞針術」「龍戲珠」「疊羅漢」等情形、觀衆莫不叫絕稱好、更鼓掌喝彩、滿場喚美、繼由日人柳田演藝主任將事致詞後、公演數項歌舞、妙技與唱歌、唱歌之美、使觀衆陷入五里霧中、一時間後演藝完畢。

【交通座談會】即於辦事處招待室在處長警察所長、副處長、新民會次長、及其他各幹部及商會代表、區鎮代表者部隊將校二十餘名光臨下舉行之「交通座談會」互相談道路之增築、修理、治安與關係等話題、或汽車乘客對司機員車長之注意、會社經營上之希望、購買車票、辦理行李之注意等作種種懇談、於晚餐畢後、即開演電影、記者擬以辦事處內庭攝一照以留紀念、時毛毛細雨霏降、終未能如願、遂赴部隊內講堂、將要人、學校職員、新民會役員及將兵「時局電影」與文藝寫眞東寶映畫「女性眞相」之名劇一一放映、至九時半此盛會已閉幕矣。正計劃明二十三日赴金家口慰問、事項中因疲勞過度遂臨床睡去、其夜記者並與部隊車醫懇談附近之衛生醫療方面等情形。

【離卽來青島】二十三日早晨醒時、目睹自昨夜來纖降之小雨仍不息、因春雨而路面稍爲濘泥、柔軟異常、而汽車之進行、稍欠自由、無奈得將金家口訪問、延期他日、於出發前所長將慰問品之（手拭）子及其他物品贈與要人對學生、並贈與牛奶糖、如斯至十時半、在多數縣民歡送之下即離去即墨城、車輪因泥路之防礙、駛行縣且覺遲、然因城陽附近公路係柏路補裝故車行甚快、經由流亭、白沙河即達四方、滄口、今次巡回慰問全日程計四週間、現已完成二十日間並無一日之休養、而厚生汽車仍繼續運轉該一行慰問團內抵達最大之都市青島市均大爲喜悅、卽至奉天路神社參拜後、直抵達大連路之汽車營業所、

【將赴平膠】休養一日、候天候良好決定二十五日赴周[?]、金家口方面慰問、再二十六日由青島發赴平度、膠縣云。

大東亞戰日軍戰果擴大 商民獻金者踴躍

大東亞共榮圈南方方面之作戰勢如日新月異、益形發展、因陸海空相呼應之進擊、而敵性陣容已潰滅殆盡、一方建設工作亦着着進展、而興亞民族之躍進亦益趨積極化、卽華中方面最近之情勢亦向建設一途邁進、如當埋敵國商社卽其一例也、是時應援皇軍者日見增多、不僅青島卽山東地區商民之獻金熱亦仍如昔日與當湧躍、茲將最近向憲兵隊獻金芳名錄之如次：

淄川縣洪山國防婦人會分會	五百八十一元
同縣新民會一同代表梅世雄	三百五十五元六角九分
長山縣周村華人商民一同	二百元
洪山炭鑛警備隊代表關銘勳	二百七元三角
長山縣周村商務會長李華峯	一百元
同縣周村銀子街劉敬德外九名	二百元
淄川縣洪山西山小山忠藏	二百元
長山縣周村後街馬蓬東	一百五十元
淄川縣洪山炭鑛飯店林喜乃	一百元
淄川炭鑛從業員松本滿俊	七十元
長山縣周村保安街畢斗南	五十元
同縣、同村高東山	五十元
淄川縣洪山東門外西崗英夫	四十元
長山縣周村統稅局代表寧文澤	三十元
同縣洪山炭鑛飯店戶村美奈	十五元三角五分
沂水縣沂水城內三浦那留	六元

本報特寫

今日春丁祀孔

今天是春丁祀孔的日子、每年都是照例的要舉行春秋兩季的祀孔典禮、同樣的是一種隆重的舉行、這種典禮、是使人們深深的感到了中國大成至聖先師孔子的偉大、的確是、孔子的仁道、在世界各國各地、都是在被人們所崇拜着的。有這種隆重的典禮、當然是爲了喚起民衆尊孔的信念、在現在正當世界情勢急遽演變的時候、所謂的世風不古、人心多趨向功利、互相爭奪、互相欺詐、要想糾正這種種的惡習、祇有提倡尊道纔是唯一的方法、誰都知道、尊重孔孟書的人、就是救國的最有效方法、的確是、孔孟的大道理、無論是任何人也不能輕視的、恢復舊道德、正是現在的人們所應有的責任、舊道德、舊禮教是最偉大的、全國的人、如果能一致的尊崇聖道、培養正氣、打破一切的邪說、相信這偉大的國家、是能日盛一日的。

在很早以前歷來都是有一定的祭祀孔子的禮節、現在根據歷史來說、在先師孔子死了以後的第二年、魯哀公就在曲阜的地方、孔子的舊宅、設立了孔子廟、四時奉祀、表示崇拜和尊敬、一直到唐朝貞觀四年的時候、唐太宗傳旨到各州縣、也都一律的設立了孔子廟、同樣的按時舉行祭祀、明清兩代因爲更加的崇敬的原故、對於孔子廟而不直稱爲「孔子廟」了、卻改稱爲「文廟」、從此以後、對於奉祀的禮節、更是重視了。

清朝的制度、曲阜孔廟是由衍聖公（孔子的後人）、在春夏秋冬的四季中、按時的奉祭、京師和各省縣、是在每年春秋兩季、仲月的上丁日（春季是舊曆的二月、秋季是舊曆的八月、這兩個月的第一個逢丁的日子）、分別奉祀、這種隆重的典禮古時叫做「釋奠」、俗話就叫做「丁祭」。

在以前孔廟裡奉祀的人、除了大成至聖先師孔子以外、有四聖配祀、是復聖顏子、述聖子思子、宗聖曾子、亞聖孟子、東西兩序有十二哲、在東序的是閔子、冉子、端木子、仲子、卜子、有子。在西序的是冉子、宰子、冉子、言子、顓孫子、朱子。東西兩廡、並且附祀歷代先儒先賢、至於廟後的崇聖祠、也是同時奉祀、禮節從不少減。

按例、每逢致祭的時候、京師先師廟派大學士做承祭官、崇聖祠派[?]承祭、兩序兩廡的分獻官是由翰林院修撰編修檢討充任、崇聖祠的分獻官、就用國子監的職官分任了、若是遇有皇帝致祭的時候、崇聖祠的承祭官改派尚書、分獻四配也加派尚書、兩序兩廡就改派侍郎了。

至於省城的致祭、是以總督或巡撫、爲文廟正獻官、學政爲崇聖祠正獻官、以次各職是各分獻官、府州縣的致祭是知府、知州、知縣爲文廟正獻官、教諭爲崇聖祠正獻官、以次各職是分獻官、都是隆重而有秩序的。

先師孔子位前、陳列有牛羊豕各一、登一、鉶二、簠簋各二、籩豆各十、崇聖祠正位前有羊豕各一、簠簋各一、籩豆各八、其餘配位兩序兩廡、是依次各減、致祭所用的樂器、如應鼓、編鐘、編磬、笙、簫、琴、瑟等等、都是依照一定位置、有條不紊的陳列着、是非常的整齊的嚴肅。

贊禮生（行贊通贊）和樂舞生、在各省府州縣文廟、都是特設名額、平時對於禮樂舞很熟的預備着、樂舞生是三十六人、致祭的時候分列在大成殿前丹墀上、東西各十八人、左手持籥、右手執羽、在致祭的程序進行中、他們按照着樂章、前後左右的舞動着、極盡莊嚴雍穆的態度。致祭的時間是在日出的前六刻、正獻官分獻官都是穿着朝服齊集在齋所、由引贊生引導進大成門盥手後分別到拜位前肅立、然後由通贊生和引贊生依照秩序唱贊進行一切的儀式、這時候不但鐘鼓齊鳴、而且歌舞並作、自從「迎神」上香起、直到「送燎」、「禮成」爲止、其間經過「初獻」、「亞獻」、「終獻」、和「撤饌」、每節都歌舞着、不同的樂章、從事的人多是敬謹異常、絕對不敢有絲毫大意的地方。

民國初年[?]祀孔的禮節曾經一度的發生了問題、因爲行禮的儀式、兩種方式、於祀孔着制度很有不協調的地方、終於改成穿着燕尾大禮服、由司儀的人唱贊三鞠躬、廢止了樂舞、實行「禮者簡便」的辦法、有二三年之久、民國五年恢復了樂舞的制度因爲樂舞生早已是星散了、改由習藝所的學生充任樂舞生、所以每逢春秋丁祭演禮的時候、總有一班黃色制服的學生鼓樂並奏、步伐整齊、列隊走進孔廟、然後更換了服裝便是昔日的樂舞生。

現在再看看本市的祀孔典禮、仍然是依照舊時的禮節、至於舊時的情形、大家去參加的人們、就可以知道的、好、起早一點去參加這偉大隆重的祀孔典禮罷。

大東亞戰爭與華北之使命

論文入選乙等第一名

傅伯明

頗料事與願違、非但無法促其覺醒、反更暴露其挑戰的態度、因之交涉的前途、遂不得不令人失望了。綜觀以上的情形、很容易看出來交涉之所以破裂、其責任是究應誰負的了、日本雖然盡了最大的努力、但是頑強的美國、始終是無視於東亞的危局、在這裏我們也可以知道、日本是如何的隱忍自重、力求妥協、而英美則是怎樣的妄自尊大、抱着挑戰的態度、於此可見一斑了。

（乙）英美勢力被剷除實乃咎由自取

盟主日本、既然盡了所有的外交力量、不足以促其覺悟、那應爲自衛並保衛東亞計、不得不訴之於武力了、但這又何嘗是他的本意呢？迫於不得已罷了、故全國上下、無不抱必勝之決心、迅速芟除禍根、期保東亞永久之和平、開戰以來、節節勝利、僅以六十餘日之短程、竟能攻陷香港、馬來、而光復新嘉坡、日昨捷報傳來、又聞爪哇奇襲登陸、今日該島首都吧城、業已陷落、像這樣赫赫的戰果、現在正是到處在無限的擴展之中、那麼澳洲、緬甸和印度的降服、也不過是時間問題罷了。但在這裡、我們要明瞭的是：目前的戰果雖然進展得如此的迅速、絕不可以說戰局就已經輕而易舉的結束了、而我們的態度就讓它輕忽下去、那卻是極端危險的事、因爲東條首相、於戰捷第一次祝賀大會的致詞中、曾經這樣的說過：「帝國今後更當扼守戰略之重要據點、收集重要資源、與蹶起之中、滿、泰等東亞民族提携、與德義等歐洲諸盟邦、互相策應、於敵人未屈服前、絕不停止爭取勝利、古語有云：「走百里之路者、以九十里爲半」、而大東亞戰爭不過剛邁出第一步、我等雖不畏懼道路之艱、但此際實不應稍有忽略……」云云、再看大阪每日主幹下田先生於其所撰之「大東亞戰爭與國民的覺悟」一文中、也有這樣的話、他說：『敵國的武備是絕不可輕侮的、而且敵國最大的倚靠、與其說是在其誇張的武備、勿寧說是在其滾滾不盡的資源。敵國是將以此來把日本推進於經濟的窮迫之極地。情勢既然如此、日本是應抱定勝而不驕、不昧忍、堅忍持久、覺悟長期戰、對於任何的窮迫直至確保最後之勝利爲止、絕不敢矛的決意。』由上文看來、我們知道大東亞戰爭之結束、是有待於敵人之屈膝投降的、同時英美帝國主義者、向即以物資之豐富而誇耀於世、那麼戰爭之要移轉爲長期、那恐怕是勢所必然的了、處此情勢之下、我們華北一億民衆、應當怎樣的與友邦協力、以克服這當前的難關呢、卻是一個值得研究的問題、那麼現在就讓我把戰時下的華北使命、分爲物資的與精神的兩方面、揭要列陳於下、願作芻蕘之獻而已。

（丙）華北於戰時體制下應負之使命

（一）節約物資增加生產

日本現在業已蹶然而起、開始對暴戾英美而作戰了、那麼我們是位於東亞盟邦之一部的華北、既然瞭解了盟主的保衛東亞之眞意、就應當怎樣的採取着積極的協力纔對呢？因爲敵國將恃其豐富之資源、無疑的要把戰禍延長、好使日本陷於經濟窮迫之極地、那麼我們這層齒相依、休戚與共的滿洲與華北、既然蘊藏地大物博、蘊蓄豐富、處此戰時下就應當緊密的聯繫謀求適當的對策、努力開發資源、竭力提倡生產、一方平均分配、一方調整消費、務使一切均能實行配給、以期適應戰時體制、則過剩之物資、盡可貯藏以備軍用、而民間原有之重要物資、限期自動呈報、收爲國有、以爲國防之需、儻能如此、則敵人之物資雖豐、亦不足恃、徒有財富、又何足令吾人畏懼呢！

（二）保護交通鞏固國防

盟主日本、爲謀求東亞各民族的共存共榮、而發動的大東亞聖戰是開幕了、試思我們分擔的任務、除了節約與生產之外、還有什麼更加值得我們注意的呢、這不問可知、自然是以保護交通與鞏固國防、而能使友邦日本、對大陸之發展上無後顧之憂、爲當前之急務了、尤其滿華國境之直接毗連、對於防共之任務上、更可取得緊密之聯繫而採同一之行動、華北原有豐富之資藏、對於農林與礦產之發展、尤有莫大之希望、惟自事變以來、游匪不時蠢動、阻礙開發、破壞交通、以致遺成多未能向明顯現成逐步施行、茲當南洋戰爭方酣之時、北方之防衛、應隱固強、故於交通之要義上、尤爲我華北每一民衆所應盡之天職也。

（三）發展宣傳事業矯正謬誤思想

在近代的戰爭裡、宣傳也被列爲主要的武器之一了、爲什麼呢？因爲思想戰、乃是一種非武器的戰爭、所用者簡、而所收之功效無窮、倘若宣傳上失利了、那麼戰爭上也一定受到了極大的影響、當此大東亞戰爭正在順利進行的時候、我們華北的一億民衆、極應促成斯業之綜合的進步與發展、以達成此歷史的大使命、應組織一有系統之團體、關於情報、播音、電影及演藝等、務期能以通俗之情調、博得民衆之愛與信仰、朝如斯、夕如斯、久之、則謬誤之思想、自然就糾正於無形了。

結論

日本爲了確立東亞新秩序而發動了聖戰、意義之重大、爲有史以來所罕見、因其爲正義爲公理而戰、故必能獲得最後之勝利、此吾人所敢斷言者；又因盟邦泰、滿、華的加入了聖戰之陣營、衷心作有力之策應、益足增加友邦日本之勇氣而無所畏懼、故決心將此攪亂世界和平之人類公敵、及反樞軸的敵性國家群、澈底使之殲滅、以謀世界永久之安寧而合各民族於維席之上；加以南洋華僑及英美荷印所統治下之民、因多年受其壓迫、均思趁此時機、脫離其羈絆而與日本協力、以爭取其未來之獨立解放、所以現在都已經聯合起來開始向英美進攻了、那麼英美在東亞勢力的總崩潰、爲期不遠、兵書云：「師直爲壯、屈則老、」宜乎忠勇之皇軍、節節勝利、到處收得赫赫之戰果；而英美聯軍則連戰連敗、其陣營已動搖、當此時、深望我東亞民族、毅然而起、緊密攜手、作更進一步之協力、向興亞的途徑上邁進、以完成此歷史的使命。（完）

記者講習會

第一日舉行開學禮

（北京中華社二十三日電）第四次華北新聞記者春季講習會、自經華北宣傳聯盟籌備就緒後、已於二十三日上午假北京新聞協會舉行開學典禮、出席永井報道部長代表齋藤中佐華北政委會林文龍情報局長、華北宣傳聯盟佐佐木理事長及各理事等、參加講習者、計華北各地新聞社記者二十餘、單位代表四十餘人、全體會集一堂、開會前由全體公推祭天梅爲班長、十時開會行禮如儀後、首由佐佐木理事長致開會詞、繼由永井報道部長代表齋藤中佐林文龍情報局長相繼致訓詞、對於時事現況、及華北新聞界今後所負之使命闡述極詳、詞意極懇切、致詞完畢後、全體合攝紀念、於十二時許始行宣告散會、午後一時半開始講習、由新民會中央總會宣傳部長、及寶全社主任分別講演、（治強運動與新國民運動）及（宣傳實務）於午後五時許、第一日會事圓滿畢事、經過情形極爲良好云。

行畢業禮

新民會派員參加 保甲長訓練期滿

新民會青島特別市總會膠州區辦事處、前爲推行保甲制度、舉行之保甲長訓練、頃已期滿、於二十四日舉行畢業典禮、本市總會江事務部長派員代表參加云。

警局將調查

女招待許可證

本市警察局、因規定各飯館備用之女招待、必須申請許可證後、對頒發許可證限期、一再寬延、茲以此次寬延期限、即將屆滿、茲自內即開始調查、遇有未領許可證之女招待、決予以嚴辦云。

滿洲國留華學生 須有滿大使館介紹書

市署令鄉教兩局遵辦

本市市公署、頃准教育總署咨、關於滿洲國留華學生辦法、已令教育、鄉政兩局遵照辦理、原令如下、爲令行事、案准教育總署咨教字第一〇四號咨開、案准駐北京滿洲帝國大使館、滿北大會第四二號公函、內開、敬啓者、於去歲敝大使館、公佈留華學生處理要綱、確立留華學生制度之際、荷蒙貴總署格外援助、得獲美滿結果、殊深感謝、茲次復規定今後滿籍學生、如再有新入學校或轉學他校者、均須先來館申取入學介紹書、相應函請貴總署查照、通知管轄各校、如未持有上述介紹書者、務予拒絕爲荷、等因、准此、除咨復並分令外、合行令仰該局、轉飭遵照辦理此令。

膠區辦事處 擬修道路

市轄膠州區辦事處以管內所有道路、殊多崎嶇凹凸不平、於剿匪工作之進行上、及人民之旅途者、不無障礙、頃爲謀剿匪工作進行之順利、及人民旅途之便利計、對各道路擬加適當之修理、現已派員從事查勘各道路、以便酌量情形施工填修云。

德興里賬房 被警局諾誡

本市警察局近據報黃島路德興里賬房、擅以巧立名目、向各戶勒索款項、此種舉動、實有敲詐之嫌、經查明後、當將該賬房負責人傳局諾誡、念其初犯、從寬議處、各被傳人均當場出具甘結云。

勞工證格式 一部加以改正

市署准咨飭屬遵照

本市市公署、頃准令警察局以准實業總署咨、爲劃一勞工證格式、將前滿洲勞工協會及新民勞工協會所印行之勞工證格式、加以一部改正、並規定使用等情、並檢具改正勞工證樣式、及改正辦法等件到署、除指令准照外、相應檢同原附各件、咨請貴公署查照、並希轉飭所屬一體查照、予以協助爲荷、等由、准此合行抄發原附件令仰該局知照、飭屬協助此令。

△勞工證改正辦法

（一）出國出境普通勞工證。

一、本勞工證於出國前、視同在華北內所發行之旅行證明書、二、第一面當入國時、須提出該國警察官吏、以便作爲入國統計資料之用。三、第二面於歸還時、須提出該國兌換所、以作兌換印證證明書、及歸還統計資料之用。四、第二面以下當入國後、滿洲國需要登記時、經登記機關檢查蓋印後、視同勞働票。五、第三面第四面於歸還時、可視作該國發給之中國旅行證明書、但出國出境普通勞工證之字樣、須改作旅行證明書、同時並須將華北勞工協會印、改正爲滿洲國指定警察官署長印、或關東州勞務協會印。六、以本證代替旅行證明書使用時、須將第三面之發證號碼、改正爲旅行證明書之發證號碼。七、本勞工證用撲造紙印製、赴滿洲國關東州者爲白色、赴蒙疆及華中南者爲白色、中央印一紅線、全面印一淺紅色「華北勞工協會字樣」。

（二）出國特別勞工證。

一、本證與普通勞工證同樣、縮小爲縱十一、三公厘、橫一十三公厘。二、爲與普通勞工證判別容易起見、色地定淡茶褐色、並與普勞勞工證同樣全面印刻「華北勞工協會」之文字。三、改要領如下第五頁以下仍用從前格式並無改正之處。（改正說明）第一面、華北勞工協會之印、與普通勞工證同樣、爲求登記之明晰、及手續簡易將發給處所記事並印刷之、第二面有效期限、爲求發行日期上之日期明確起見、故將自發行日起、至第三十日截止日之有效期限明確記入之、發證號數、改爲橫寫、並冠以發行處所名之字頭。第三面、職業種別、前曾記爲小商人、茲查對於小商人尙無發給勞工證之必要、故刪除之、曾用商業使用人字樣、發證年月日、發證所名、改用自動式年月日之發證處所、印記蓋於中央下部。第四面、經由關口、記入入國、入滿、入蒙之經過關口地名。

（三）特種出國勞工證

一、本證仍用從前之手摺、其地質顏色格式並無改正。二、改正要領如下、第四面以下無改正。（改正說明）第一面、華北勞工協會之印、與普通特別勞工證同、爲求明瞭及簡易、將發給機關登記事項印刷之。有效期限、須記入自發證之日起、至滿一年截止之日、以明確表示其有效期間。第二面、注意事項、第二面本證有效期限爲發給年度內、但爲使用者之便利、故依滿洲勞工協會時代改正之。發給號碼、由第三面移至第二面、改爲橫寫、並加入發證處名之字頭、第三面發證年月日、發證處所、自動年月日之發證處所印記、改蓋於中央之下部。

婚禮暫行儀式

內署令各省市試辦 市署通令所屬遵辦

本市市公署頃奉華北政務委員會訓令、對於內務總署擬訂之婚禮暫行儀式、先行試辦、市署已通令所屬遵照、原令如下、爲訓令事、案奉華北政務委員會第九八八號訓令內開、爲訓令事、案據內務總署呈、爲擬請將所擬婚禮暫行儀式通行華北、准在國府未頒定禮制以前、先行試辦、並擬懇暫呈國府作爲建議案、檢呈儀式請核示等情、查核所擬婚禮暫行儀式簡明賅洽、尙屬通俗易行、應准由各省市先行依照試辦、一俟辦有成效、再予轉呈建議、除指令並分行外、合行抄發原呈及儀式、令仰該市署遵照、並飭屬一體遵照等因、附抄原呈一件、婚禮暫行儀式一件、奉此、除分令外、合行抄發原呈、令仰遵照、並飭屬一體遵照、此令。

膠區教育警察 實施計劃

訓練課目決定

本市膠州區辦事處以警察人員負有肅清地方、安定秩序之重要責任、品格之良否、關係於民衆之福禍甚大、對於採用警察人員、實有先行加以適當教育之必要、頃特擬定教育警察計劃、按照實施、茲將其訓練課目誌於次：一、精神訓話、二、勤務要義、三、公文要義、四、操練。

龍角散適應病症

（痰咳）凡濕痰不化咳逆不止之人
（痰喘）凡痰喉塞呼吸困難之人
（咳嗽）凡咳嗽頻發不能安眠之人
（流感）凡因流行感冒咳痰之人
（肺病）凡肺病勞症咳嗽無力之人
（帶血）凡痰有時帶血絲之人
（失聲）凡聲音嘶啞咽喉之人
（老人）凡老衰病後之虛勞咳嗽之人
（小兒）凡小兒之百日咳及麻疹咳嗽

又其他呼吸器官疾患之痰咳嗽、亦能巧妙退治、無論如何之難症、若能繼續服用一二星期、必能除斷、確保健康者之藥劑云。

患左列病狀者、卽祈服用之

價目 四日分 五角五分 八日分 八角四分 十八日分 壹元七角 四十日分 三元三角七分 六十五日分 五元一角六分

總舖 東京市神田區豐島町 株式會社 藤井得三郎商店

全國藥房均有出售

註冊商標 龍角散

龍角散調劑純良精選貴重之配劑、故雖少量亦奏效果且香味尤非常爽快、故雖病人幼童等服之人、亦皆樂服用

痰喘咳嗽 一服除根

本藥治無論如何難症之痰喘咳嗽、亦必使其除根、誠名藥也、原料係以高貴藥材所配製、基於學理、以東西兩洋醫術之最高技術、而精製綜合之藥也、故不特苦於長年慢性痰喘咳嗽等病者、服之自奏神效、即急性之目下患病中者、祈購買服用一服立刻便可除根、使咽喉轉佳、其藥陶陶、而本藥治療時、決無變成肺炎、肋膜炎、肺結核等惡症之虞、是以博得佳譽。

瞬息間 淋疾 便遭轟炸

世上欲克服淋菌之一切努力爲結晶者、由「五淋拿根」之出現而獲得矣、從來關於淋菌所及於人體之慘害、即無論早經闡明、而爲衆所週知、如何苦心焦思、力謀逃脫羅網、而在淋菌猛威之前、終屬無濟於事、惟有伏地投降而已

幸天無絕人之路、經現代醫學者再接再厲之奮鬪、毫無間斷之追求、於是慶告成功、乃有「五淋拿根」貢獻於世、患者連服本劑一星期、則淋菌小魔、卽歸烟消霧散、而患者已失之笑顏、一舉奪還矣

包裝 二〇片 一〇〇片

總發賣 鹽野義商店 大阪市東區道修町三丁目

青島出張所 青島市[?]路一六七號

最新銳化學療法劑

鹽野牌 五淋拿根片

URINOGEN SHIONOGI

鐵騎銀瓶傳

王度盧著・鏡海畫

第一回

旅店天寒殘變情俠風 邊城春早走馬飛龍

玉嬌龍就又把寶劍高舉：「你們都是幹什麼的？」三個人嚇了一跳，但看見了玉嬌龍，看見了她馬上的包裹，也看見了她的寶劍，三個賊可就都怔了，他們的手裡也都拿着刀劍和撥火的通條，就一齊持着這種兵刃逞威，一個就揚着通條向前，問說：「怎麼樣？你還想要跟我們分點肥嗎？別拿寶劍來嚇唬？我們是黑山熊吳大太爺手下的，吳三太爺也才走，我們今天這件買賣本來就作賠啦？你還想給我們找補點兒嗎？」後面那兩個賊人掄着鐵片刀也逼過來，一齊厲聲喝說：「快把寶劍擱下！滾到一邊好樂帶馬都獻上來！」這包袱好站着不容動回頭我們給你找個好老公。」又笑着說：「嘿兒來的你這麼個孃們，自投羅網？」那拿通條的賊說：「別跟她說這些廢話！把她抓下就是了！」當下兩個賊人都挺着刀逼近前來，氣勢極兇，玉嬌龍卻早從懷中掏出了弩弓，她這袖弩弓是今年秋天時在江南找匠人製作的，弓並不比早

先的那個大，可是當頭子卻加倍的尖銳，三個賊人都沒大留神她，她可就搜搜的放了出來，射得准極，每個賊人的腮幫子上都中了一枝，賊人一齊「哎喲」的大叫，兩個拿刀的抹頭就跑，那使通條的瞪着大眼，腮上插着箭流着血，他也不顧，就掄着一根三尺長，大拇指粗的通條，就如一桿鐵棍似的向玉嬌龍打來，玉嬌龍急着犯不上跟這樣的笨賊動寶劍，就又將弩箭射出了兩枝，一枝射中在賊人的大腿，一枝射中在賊人的右臂，這個賊就疼得不能還眼也不能掄傷了，倒在雪地上，通條也「噹郎」的一聲撒了手，玉嬌不要他的性命，就又一箭射在賊人的背上，索性叫他扒在地下別挪動，賊人卻哆嗦的不住呻吟，並且聲聲求饒。玉嬌龍並不理他，一總猶傍倒在懷裏，她把斗篷又緊了緊，寶劍入了匣，一敞開，寒風一吹入懷中，那少女孩又哇哇的哭啼起來，然而玉嬌卻一驚，因爲想着自己那親生的小孩也必然出世去了，可是她聽不見啼，她疑惑那孩子是已經被車壓死了，她不忍細眼去看，但她又身不由己的走了過去，只見雪地下的

冰雪之上有一汪鮮血，車已被摔得擊折斷碎，車且擊出山坡很遠，可見當這輛車由上滑下來的時候力量之猛，那趕車的被壓在車下，頭破血流，鼻子擠得很扁，已然死了，可是除了這趕車的，兩旁擁着車轍子和上車的箱籠，竟不見那秦媽、那二太太和那小孩，二太太她們不能無行李，此時也全都是已有一幫賊人連婦孺帶財物全都搶去了，這裏的三個都是窮賊，他們沒有跟着跑，大概是還要拿走那車輛，拾走那車轍子。玉嬌龍就趕忙過去問那賊人，賊人一邊笑着哼着，一邊去聞。玉嬌龍就說：「我不殺你，我只問你，那車上的人和小孩都被你們給搶到哪裏去了？快說，你們的賊寨是在那裡？」這個賊就「嘿嘿嘿嘿」的說，我是山南邊黑山熊那裏的，嘛，都是因爲這趕車的他們那知

府的太太有許多金銀，其實，任什麼也沒有！剛才……」這個賊一面說着，一面傷疼得他翻身亂滾，他不過賣好一些，他這樣一滾，背上射中的那枝，卻越插越深，他的呼號之聲也越來越弱，末了他就說：「那趕車的！奈張！他自己送了命，毀了車，娘兒們也都叫……吳三太爺……」這個賊就躺在冰雪上，臉朝下，呼吸漸漸短促，再也說不出來話，玉嬌龍便趕緊掉過了頭去。如今，玉嬌龍知道前方二太太連小孩帶秦媽，已俱爲強人所搶走這亂山之中，道路西邊倒是有一股小路，那雪上留着許多人的腳印，可見賊人是從那邊跑去了的，現在距車倒之時並不久，諒賊人們還沒跑去多遠，於是玉嬌龍又趕緊上馬騎去追。那受傷的賊人是否已死，她不願去看，因爲她現在的心，彷彿極容易激動，即立時將那群賊人追上，他們若不動手，她也不願多殺傷人，也就只想將那二太太主僕救出，將小孩搶回來就罷。她感到作孽的是車壞一個小孩的不容易，因此就化了她一向的驕傲狠辣的性情，更憐惜她過去所作的事。

今日節目

八、三〇 新民體操 北京
八、五〇 初等日語講座 北京 （第一一四講）四宮春行
九、一〇 學校放送 北京
九、二五 新聞重述 北京
九、五〇 華北時局 北京
一〇、〇五 商情行市 北京
新民時間 北京 反共與和平 新民會宣傳局職員 馬選
一一、五〇 唱片 本台 觀天歌 汾河灣
一二、〇〇 報時 北京
家庭常識 本台 麵包果醬
一二、一〇 職業介紹 北京
一二、一五 娛樂節目 北京 一、聲相 劉金 文章會 二、單旋 卓一娘 冰雪樓
一三、〇〇 新聞 北京
一三、一五 魚肉蔬菜行市 北京
一三、二〇 京劇唱片 北京 探親 汾羅殿
一三、三〇 評書 北京 水滸傳（第三九回）
一四、一五 學校放送 北京 蕭莽芳
一四、三〇 新聞 北京
一四、五〇 廣東音樂 北京 北京樂社
一六、〇〇 臨時新聞 北京
一八、〇〇 兒童新聞 北京 兒童時間 北京
一八、二七 預報本晚節目 本台
一八、三〇 中等日語講座 北京 （第一一四講）金田信夫
一九、〇〇 家庭常識 北京 甚麼是法定傳染病 王輔文
一九、二〇 行政工作報告 北京
一九、二七 各地行政工作 北京
一九、三〇 新民講壇 北京
一九、五〇 唐山大鼓 北京 武家坡 魏喜奎
二〇、一〇 新聞 北京
二〇、四〇 滿州影戲 北京 龍虎山 德順影戲班
二一、〇〇 話劇 滿洲 峽谷却退
二一、三〇 由滿洲轉播 地方新聞 本台
二一、四〇 預報節目 本台 京音大鼓 北京 徐悲鴻遇 孫書筠
二二、〇〇 報時 北京 新聞 北京
二二、一〇 新聞解說 北京 京劇 北京

海州組合出帆

海州行 入港 出港
得春 迎春 元泰 壽水口行
瑞祥 石臼所行
永祥 華新 恆川 海順 新祥 吉有 大 石島行
義和 太平

株式會社中村組 膠坡輪船洋行 協信海運株式會社 海州汽船同業組合 電話 2 二四四五九號 2 三一七三號

地皮出讓 茲有四川路新市場相連地皮一段計一千四百餘方步極合工場市場之用有願接受者請至北京路八十一號協泰接洽

緊要聲明 青島河北路五十六號益中號股東福興堂代表人王餘生無意進行將福興堂名義股東及王餘生任有股理身股一并退出嗣後王餘生與敝號毫無關係該號所有生立有繼退字據外特此登報聲明 青島河北路五十六號益中號啓

退股聲明 福興堂代表人王餘生於民國三十年在青島河北路與李德俊張伯新合資開設益中號因本人無意進行情願將福興堂名義股東及本人在益中號任有股理身股一并退出股本及應得紅利如數算清不存從此益中號無論盈虧與本人無涉特此登報聲明 福興堂代表人王餘生啓

買賣不動產公告 賣主李德俊沿壽山代理人李嶽亭將青島石村路門牌十二號私有地二號之二計地四百十七方步一九房一百四十餘間連同在該地之其他一切建築裝修設備等等一併絕賣與孔憲敏孔憲鋒永遠爲業公告如他人對此產有任何權利者請於最初登報日起七日內以書面通知買主和向賣主從速清理如實方到期未接通知則是此產並無糾葛以後任何人對此產不得主張權利買主即將付清價款特此公告 賣主李德俊沿壽山代理人李嶽亭住址石村路十二號 買主孔憲敏孔憲鋒住址蒲澤二路十一號

樓房出讓 茲有萊山路一一六號樓房四百平方米地皮一百六十方步樓房出讓有意者請至敝號面議或電話三一一九五八 本房主人啓

緊要啓事 鄙人第三子學儒秉不務正業屢誡不悛現已逐出家門脫離父子關係此後如有在外向親友挪借及不法行爲鄙人概不負責特此聲明 金口二路二號于心齋謹啓

緊要聲明 本號股友新維洲另有高就業退本號職務自登報日起在外如有往來及一切行爲本號概不負責恐未周知特此聲明 周村永祥號謹啓

緊要聲明 敬啓者敝店去歲任郝學嵐爲本店副理因意見不合今春郝君另有高就與本店脫離關係所入在賬之賬本業已完全撤出所訂立之合同作爲廢紙此後郝嵐在外一切行動概與本店無涉特此聲明 即墨東市街成華齋店經理孫子正啓

緊要聲明 本號駐友韓作仁今在外因有高就業退本號職務自登報日起在外如有往來及一切行爲本號概不負責恐未周知特此聲明 青島堂邑路二號水會鐵工廠主人啓

緊要聲明 查敝號圖章於三三九號一八七三四二號一八七三五號各項相識出號收據遺失除呈請警察局註銷外如何行動概於敝號無涉特此登報聲明 華縣路九四號德源豐公記啓

找人 錫瑞：汝自走出後、汝叔即憂急若瘋、望汝千萬速歸、決不追咎既往 嬸母鄭氏

遺失聲明 敝號因一時不慎遺失會票一只計開順興祥立五拾九號一只蔡家莊站寄隆借付聯銀幣一百五十元青島同聚和照付又勝利街立字號青島永木廠照付計聯銀幣一百元兩張後無論落於何人之手概作廢紙特此聲明 高密源生祥新記啓

聲明作廢 啓者敝號工友三人現已出號本號擔保代緒租第三九〇九六八號方啓安第三八四一〇一號以上共三只各自帶去除呈請警察局撤保註銷外恐未周知特此登報聲明作廢 滄口達翁村九一號立源興謹啓

緊要聲明 敬啓者敝號對外交易借貸余欠等情概以本號圖章爲憑所有私人往來借貸等情本號概不負責特此聲明 滄口大馬路十六號泰德棧啓

遺失聲明 敬啓者茲因一時不慎將腳踏車一輛並將〇五七八三號車照遺失除呈請警察局註銷外登明作廢 李村路三十三號裕順德啓

遺失聲明 第一五四五二九號居住證遺失聲明作廢 西太平村小陽一路一七號孫典法啓

遺失聲明 第三〇六二七〇號居住證遺失聲明作廢 海泊村一〇六號宋永啓

遺失聲明 第〇〇九三二九號居住證遺失聲明作廢 天津路五三號孫常忠啓

遺失聲明 第四六六六二號居住證遺失聲明作廢 濟縣路三〇號附十一戶王爾良啓

遺失聲明 第三〇七九六四號居住證遺失聲明作廢 鐵爐溝村十三號董中先啓

遺失聲明 第三三六六〇九號居住證遺失聲明作廢 人和路七四號張景卿啓

遺失聲明 第〇三五六三號居住證遺失聲明作廢 台西三路三七號院內四戶張寶志啓

遺失聲明 第一五一二〇九號居住證遺失聲明作廢 青海路五九號李春林啓

遺失聲明 第〇四八九九六八號居住證遺失聲明作廢 臨西路五六號杜有其啓

遺失聲明 第四四〇八〇號居住證遺失聲明作廢 濟南花廳子街五記號巨源啓

遺失聲明 第四一八九〇八號居住證遺失聲明作廢 姜家西流莊九二號陳福先啓

遺失聲明 第一七二五六九號居住證遺失聲明作廢 市場二路十七號呂成增啓

遺失聲明 第〇六一八三七號居住證遺失聲明作廢 觀城路一一〇號內二七九戶劉仕田啓

吉房 工廠 出讓 茲有東鎮長春路八十二號平房一處二十餘間計一百八十餘方步並有電話機一架七個半電動機一台棉花車四部風花車二部圓鋸三個願廉價出售如有意要者請至以上地點面議或電話三〇八二〇號詢問皆可

醫學常識

春天不是快活天 萬種疾病繞身邊

請君加意保養胃腸 相信此後永遠健康

春天實是多病的季節，隨時都要感到不舒服，不只身體虛弱的人是這樣，即較比健康的人，也在所不免。

吃不下飯和吃得下飯而不消化的人，是世界上最痛苦的事，有的看着山珍海味，不能下嚥；有的不論吃過多麼美味的食品，食後也要反胃嘔吐，或膨脹難過，前者是食慾不振，後者是消化不良，都是胃腸的病症，有多少種病症可以引起胃腸病，同時更有多少種病症是由胃腸病而引起的，這是多麼可怕的現象啊！

×……×……×

春色惱人的時候，你會感到一切的景色都在誘引着你，使你感到生活的空虛，煩惱叢生，於是胃腸方面受到影響，而吃不下飯去了。

×……×……×

睡不着覺的人，倒在床上翻來覆去，胡思亂想，愈是想睡愈睡不着，這是消化不良，腸內宿食發出毒素刺激神經所致，並且睡眠不足，也能引起食慾不振。

×……×……×

心情鬱悶這種現象，顯明的原因或許是由於生活方面，或許是由於心情方面感到不快，其實容易使你對什麼不滿或不快，那是因爲食慾不振或消化不良而起的反應，如果以前沒有這種現象的話，那也許要因此而引起胃腸病。

×……×……×

肺病常常是由於胃腸病影響而來，因爲胃腸有病身體各部得不到食物內的營養成分，身體的抵抗能力缺乏，很容易被結核菌傳染，因此治療也應該從胃腸方面着手，先有了好的胃腸，才能獲得食物中的營養成分。

×……×……×

姙娠病和小兒病根本就是胃腸病，姙娠婦有强健之胃腸絕對不會有什麼惡心嘔吐的痛苦，小孩子有好的食慾，自然不會有什麼病症，所以姙娠婦和小孩都應該注意到飲食方面。

×……×……×

若素是人類最寶貴的藥品，所有關於胃腸的病症，都可以而而俱到，不論什麼青春期容易犯的病症和小兒，姙娠婦以及老年人的病症，有絕對的效力治療和預防，服用時並且沒有痛苦，身邊攜帶常常服用，可以保護健康，絕無副作用和習慣性。

×……×……×

若素效力宏大，藥價低廉，小瓶能服用一星期，定價五角五，中瓶能服用二十五日，定價一元七角五，大瓶能服用三個月，定價五元五，各地的藥房都有代賣，中國若素製藥公司在北京東單新開路，濟南營業所在緯三路，蒙疆營業所在張家口至善街一號，天津營業所在特三區西錦路。

小

兒疾病中，最普遍最習見的，就是消化不良，下痢，便綠等病，對於這種病，母親只知道是小病，並不着慌，殊不知道這種病如果繼續一星期左右，小兒體格即異常虛弱，極易誘引其他傳染病。同時，小兒的死亡率最多的也甚於消化不良。欲免此種危險，只有給小孩子們「若素」吃，每日三次，每次四片，保持發育健全，永無疾病。

飲食發生問題 健康最受影響

疾病多由飲食惹起

俗話常說：「病從口入」，這是千眞萬確的事實，而也是今古不磨的定論。所謂「病從口入」，不能不說是飲食方面所給予的種種方便了。由此觀明，飲食與疾病的關係密切，已是不容否認的了。

飲食與胃腸病——吾人一經患染消化器病時，無論爲胃病，腸病，便祕，下痢，初患之際，對於飲食方面務必慎重，除了需要減少食量之外，更須選擇容易咀嚼，容易消化之食物，避忌難消化食品，生硬食品，及刺激性食物，甚至遇必要時，更須實行「禁食」。否則既患此類疾病之後，依然亂食，不只病體不能恢復，且有病上加病之危險，所以一般人以爲「患病者吃得多是好現象」，正是一個大錯而特錯的見解。

飲食與肺癆——據多數醫師談稱，患染這種疾病，多吃是有益病體的，否則患肺癆而食量不佳或胃口不好，即恐有生命危險。這樣說來，肺癆患者的大吃特吃，總該是百利而無一害的了？然而不然，所謂多吃，也是要以吃富含滋養的食物爲要，不無管隨便多吃，不擇其類，反易傷及胃腸，影響肺臟，病勢自然也會加重。

飲食與傳染病——這種疾病與胃腸最有關係，換句話說，也即對飲食有莫大的關係，傳染病患者，如能調節飲食，既可減輕發燒，又勿纏引他症，即如傷寒病患者，多數發熱甚高，不思飲食，很少有「多食」的危險，不過在病體將要痊癒時，常有因爲吃得過多，不及消化而損傷胃力，以至病體未能痊癒而又復發，病至此時，則較爲難於醫治，甚且一蹶不振而陷進絕境。

由以上諸例，我們可以知道，有病的人多吃，雖然也算佳象，但若不加慎重，食不得法，較起「少食」，甚至「不食」更有危險。與疾病最有利害關係的就是胃腸，再進一步說，就是營養，營養充實，營養得法，百病無法潛進，健康不難恢復。即或偶染疾病，也能迅速擺脫。

飲食對健康既如是重要，總要對飲食特別慎重，最好常日服用營養良劑「若素」，「若素」爲多種生力素所組合的補品，性質柔和，既不操熱，又不辛寒，病人服用，可以調節營養，加强胃腸機能，同時可減退病勢，促使病魔早日迴避。BII 80

姙娠期內吐酸作嘔 常服若素百病全無

啓者：賤內生育多次，每孕必吐酸作嘔，心口疼痛，經醫治療，亦未見效，偶見全家福畫報所載廣告，知若素能統治婦女百病，尤以孕期疾病，最有把握，敝人購來令賤內服用，居然奏效如神，本年懷孕，竟未犯以先所患之病象，此誠常服若素之成績，敝人無以爲報，特寄此函，以表謝忱，而錫偉績，此致 若素大藥廠鑒。 河南省汲縣纖維三〇四號張光明

高單位維他命B1劑

維他命B1之大量療法

本劑爲高單位強力維他命B1劑，凡由維他命B1缺乏而起諸症，如腳氣・胃腸病，食慾不振・神經痛，或如結核・肺炎・肋膜炎等熱性或消耗性疾患，以及妊・產・授乳時之營養障礙，而認有施行維他命B1之大量療法必要時，甚被賞用。

〔包裝〕 10片 50片 各大藥房均有經售

2—28

強力 米太寶靈片

慢性中毒（鴉片 嗎啡 海羅英 巳畢那兒）專門 入院便宜安然斷癮 說明書奉呈
內科 一般性病科
青島福民醫院
院址 總院—平度路十七號 分院—華縣路六十五號 電話（借）二—三七五六

春風和暖 迷醉人間 舌乾唇燥 令人煩惱

若欲解決此項問題唯一佳品就是茶葉因爲衛生津止渴興奮精神鄙號爲應社會需要起見特派專人赴產地採辦紅綠花茶等類精良烘焙得法倘蒙惠顧無任歡迎

青島眼科醫院開診啓事

本院專門眼科兼治婦人各科現已籌備就緒謹訂於國曆三月十六日（星期一）開始應診敬祈各界指教爲幸此啓

施診時間 普通診 每日上午九時至十時（星期日下午停診） 每日上午十時至十二時 下午二時至四時

院長 日本九州帝大眼科醫員 北京協和醫院眼科醫師 隋仁增

女醫師 日本九州帝大婦產科醫員 北京道濟醫院婦產科醫師 秦曉香

院址 熱河路甲十四號 電話（二）二〇六四

欲保障財產安全請向 三菱海上火災保險公司保險

▼種類 火災、海上、運輸、汽車

▼優點 信用卓著 資本宏大 手續簡便 保費低廉 直接保單 賠款迅速

如蒙惠顧請以電話通知敝公司即派專門人員前去接洽

青島館陶路三號 三菱公司保險部 電話（3）六六四三號 （3）八〇一一號—（六） 拱分機二六號

鳴謝良醫

先生診例 門診上午十時至下午二時診費兩元 出診下午二時至六時診費五元東西鎮加倍 陰曆初一十五停診 先生現寓觀海一路十二號

三鞭保腎丸

內務總署批准許可發給成字第伍零號執照天津市政府化驗許可各省官署備案行銷全國三十餘年屢年接到服患謝函不勝枚舉主治、腎虧氣弱、陽痿不舉、精關不固、再交即泄、夢遺滑精、腎氣不足、疝淋疝氣、夜多小便、心腎不交、夜不安眠、腦力不足、記憶太盛、腰酸腿軟、神經衰弱、眞陰不足、頭暈耳鳴、脾虛胃弱、飲食少進等症功能益精補髓安神志壯氣血滋眞陰補腎水固精關壯陽助氣强身種子久服尤能健脾胃增飲食面色紅潤延年益壽每盒一元五角每三盒爲一料四元現爲普救患者特別提倡起見舉行大犧牲大贈送凡買「盒送一盒買一料送一料」良機莫失 唐山天福堂老藥舖出品

青島經理處山東路金星大藥房 濟南三馬路大同志

買一盒送一盒

滋養軒廣告

滋養牛奶糖 各樣餅乾 滋養櫻花糖 西式糖菓

山東路一六九號 電話二一四八三號

明星大戲院 安徽路六號 電話六八九二

三月二十三日起公演 明星公司偉大出品 王獻齋 龔秋霞 主演 緊張恐怖偵探巨片

古塔奇案

月夜荒村 破廟裏出 現活僵屍 風高火烈 古塔上火 燒親兄弟

時間 四、六、八、三場循環 〇〇〇 〇〇〇

票價 一等 一〇四 二等 〇八 兒童 一等 五一 二等 〇八

中和戲院 青島山東路北首 電話二二六二三

黃寶岩 張文琴 婁亞儒

茹麟福 孫慧霞 楊壽山 韓子峯 秦月樓 劉湘臣 桂雅卿

標準美猴王 袁小樓

午戲 文昭關 珠簾寨 戰宛城

夜戲 西遊記 頭本

東鎮 慈光大戲院 雲門路二十三號 電話三一六八八

今天公演

華新影業公司有聲古裝歷史奇情巨片

梅熹 袁美雲 韓蘭根 殷秀岑 主演

（特選連集鉅構）

雙珠鳳 下集

看了不集下集可惜 結局 ！

下期公演 舞台風光

金城大戲院 西大森（電話）二一二一號

評戲皇后劉翠霞

李桂琴 金寶霞

新華大戲院 東鎮 分院 雲寺路十三號

劉劉朱

美君 俊文 鈞培

今天午戲 白虎堂 百花亭 惡虎村

今天夜戲 女起解 困龍床 陸安洲

安平 電話二五一四八

今日特選 華影公司出品 新片 社會奇人 偵探巨片

名星 顧梅君 徐莘園 顧秋霞 孫敏 尤光照 王吉亭 姜修 白虹 合演

（調換觀衆口胃）（重挑負擊傑作）

智巧叢出 諸趣橫生 播音台大血案 表演精彩 別樹一幟

下期又選 偉大 新片 花濺淚

光陸大戲院 平度路二十二號 電話二七八三〇

循環開演 座價 九角 七角 五角

今天特選偉大鉅片

新華影業公司古裝鉅片

顧也魯 徐莘園 王獻齋 主演

白蛇傳

洗了百年冤 傳說千年

注意！本院不日公演二大新片！

古裝歷史奇片 玉蜻蜓 顧也魯 主演

家庭社會倫理鉅片 夫婦之道 周曼華 主演